EL DIARIO PALENTINO

JUEVES 16 ENERO 1964

N.º REFUNDIDO 7.059

Fundado en 1882 y 1890

TELEFONOS
1353 REDACCIÓN
1526 IMPRENTA
2006 ADMINISTRACIÓN

EL DIA DE PALENCIA

Depósito Legal P—2—1958

DIRECCIONES
DIRECCIÓN Y TALLERES: MAYOR, 99
APARTADO DE CORREOS, 17

EDICION SIETE TARDE

1'50 ptas.

Manifestación de protesta en Panamá

CHIARI: «No se reanudarán las relaciones con Estados Unidos hasta que se reciban seguridades de negociaciones para un nuevo tratado en torno al canal»

Panamá, 16. — Miles de estudiantes panameños marcharon hacia el Palacio presidencial, en manifestación de protesta contra la proyectada reanudación de relaciones diplomáticas con los Estados Unidos.

No hubo incidentes y los estudiantes se dispersaron pacíficamente al llegar al Palacio.

Los estudiantes, en número que oscilaba entre los 2.000 y 3.000, prorrumpieron en gritos de «no queremos relaciones».

El presidente Chiari les aseguró que Panamá no reanudará relaciones diplomáticas con Estados Unidos hasta que reciba seguridades de que se celebrarán negociaciones para establecer un nuevo tratado en torno a la zona del Canal.—Efe.

SE ESPERA QUE SE RESPETE EL ACUERDO LOGRADO

Wáshington, 16. — En los medios oficiales norteamericanos e interamericanos, se sigue esperando que el acuerdo pronunciado el martes por la tarde en Panamá, por la Comisión de Paz de la Organización de Estados Americanos, será mantenido, a pesar de las informaciones de la presidencia de la República de Panamá, según las cuales este acuerdo quedaría roto antes de las 24 horas siguientes a su firma.

En los medios oficiales de la capital norteamericana, se informa que no existe confirmación alguna de que esta decisión panameña se haya recibido en el Departamento de Estado de los Estados Unidos, a medianoche de ayer.

Las nuevas dificultades parece que se refieren a la interpretación del acuerdo. La principal cuestión para el Gobierno panameño, será saber si los Estados Unidos están dispuestos a negociar un nuevo tratado o simplemente discutir los principales problemas que interesan a los dos países.

Por otra parte, el embajador de Venezuela, Enrique Tejera París, presidente de la Comisión de Paz de la OEA, que regresó a Wáshington ayer, ha declarado que había sido informado acerca de la actitud de Panamá, por su colega chileno, embajador Manuel Trucco, quien se encuentra todavía en Panamá, en su calidad de presidente de la Comisión norteamericano-panameña, encargada de conseguir tranquilidad y orden en Panamá.

Trucco, igualmente, informa al embajador Tejera París, que la comisión mixta sostendrá una reunión en la mañana de hoy, con Edwin Martín, representante especial del Departamento norteamericano de Estado, y con los dirigentes del Gobierno panameño. De esta reunión se esperan resultados positivos.—Efe.

CONFIRMACION DE LAS MANIFESTACIONES DE CHIARI

Panamá, 16. — El secretario de la Presidencia de Panamá, ha anunciado que Panamá se negará a restablecer sus relaciones diplomáticas con los Estados Unidos, en tanto que este país no acepte negociar un nuevo tratado sobre la zona del Canal.—Efe.

EL CAUDILLO RECIBE AL PRESIDENTE DE LA ONU

Madrid.—En audiencia civil, celebrada en el Palacio de El Pardo, el Jefe del Estado, Generalísimo Franco, ha recibido al Presidente de la XVIII Asamblea General de las Naciones Unidas, Dr. Carlos Sosa Rodríguez. En la foto, un momento de la audiencia (Foto Europa Press)

Comunicado conjunto de la entrevista JOHNSON - SEGNI

Esperan que RUSIA responda "constructivamente" a los esfuerzos occidentales por mejorar las relaciones entre el ESTE y el OESTE

La visita-dice el Presidente norteamericano-ha sido "de lo más alentador"

Wáshington, 16. — Los Presidentes de los Estados Unidos y de la República de Italia, Lyndon B. Johnson y Antonio Segni, respectivamente, expresaron sus esperanzas, mediante un comunicado conjunto, de que la Unión Soviética responda «constructivamente» a los esfuerzos occidentales en pro de mejorar las relaciones entre el Este y el Oeste.

Los dos Jefes de Estado de las aludidas potencias, en el parte conjunto citado, emitido al final de las conversaciones que ambos celebraron, declaran que sus dos naciones colaborarán con otros países para consolidar la paz y la libertad a través de todo el mundo.

En referencia a la iniciativa occidental para suavizar las tensiones existentes en la tierra, en el comunicado conjunto se dice:

«Los Presidentes han tomado nota de la importancia que tiene la exploración de los medios de mejorar las relaciones entre Oriente y Occidente y esperan que la Unión Soviética responda constructivamente a los esfuerzos occidentales en esta dirección».

Los primeros mandatarios de Norteamérica e Italia «han acordado que deben ser presentadas nuevas propuestas en las próximas conversaciones pro-desarme, en Ginebra, en un esfuerzo por conseguir resultados positivos», prosigue el texto del parte conjunto.

El presidente Johnson ha asegurado al Presidente Segni y al Ministro de Asuntos Exteriores italiano, Giuseppe Saragat, «su profunda dedicación personal al fortalecimiento de la alianza del Atlántico Norte».

Los dos Jefes de Estado acordaron también que los objetivos básicos del Occidente requieren esfuerzos continuados hacia la edificación de la asociación atlántica a través del progreso hacia la unidad europea. A este respecto, han hecho observar que las conversaciones militares y políticas sobre una fuerza multilateral naval, con proyectiles autopropulsados está en marcha satisfactoriamente.

Johnson y Segni, asimismo, han subrayado la importancia de asistencia mayor y más desarrollada, económica y técnica, a los países en desarrollo.

El comunicado en cuestión agrega que los dos primeros magistrados han confrontado que sus criterios coinciden en una amplia serie de cuestiones.

Por otra parte, el Presidente italiano, Segni, ha manifestado a Johnson cuán profundamente el pueblo italiano ha sentido la trágica muerte del Presidente Kennedy.

Johnson, a su vez, le dijo que el Presidente Kennedy había valorado altamente la estrecha amistad existente entre las dos naciones: Los Estados Unidos e Italia.

Johnson calificó, igualmente esa amistad de «fuente de fortalecimiento entre los dos pueblos».

El comunicado conjunto fue emitido en la Casa Blanca después de que el Presidente Segni hubiera visitado al Presidente.

Johnson, al terminar las conversaciones, acompañó al Presidente Segni desde su despacho y, a través del ala oeste de la Casa Blanca, al coche que esperaba a los gobernantes italianos.

Anteriormente, el primer mandatario norteamericano había brindado por «un mundo sin guerra, un mundo en paz, sin tiranía de un pueblo sobre otros».

Johnson había propuesto este brindis en un almuerzo ofrecido en su honor por el Presidente de la Repú-

(Continúa en sexta página)

GENE KELLY EN DAKAR

Senegal.—El gran bailarín cinematográfico norteamericano, Gene Kelly, ha realizado una visita al Senegal. En la foto, Gene Kelly firmando autógrafos a los artistas del ballet senegalés (Foto Europa Press)

El PAPA espera ver terminado el trabajo del Concilio este año

PABLO VI recibe en audiencia a un enviado especial de ATENAGORAS

Ciudad del Vaticano, 16.—El Santo Padre, Pablo VI, está determinado a ver terminado el trabajo del Concilio este año, de forma que pueda comenzarse a llevar a cabo sus reformas, como se propongan, según se dice hoy en círculos vaticanos.

Las fuentes siguen diciendo que el Romano Pontífice ha dicho a sus altos asesores que él desea que definitivamente la tercera sesión, prevista para celebrarse entre el 14 de septiembre y el 20 de noviembre de este año, sea la última. Como se recordará, el Pontífice expresó su esperanza de que esto sea así, en su discurso de clausura de la segunda sesión el pasado 4 de diciembre.

Continúan diciendo las fuentes informantes de que el Vicario de Cristo, está esperanzado, en que las variaciones introducidas en el orden del día, y las normas dictadas por Juan XXIII, y por él mismo, puedan acelerar considerablemente, los trabajos de los Padres conciliares.—Efe.

PABLO VI RECIBE AL ENVIADO ESPECIAL DE ATENAGORAS

Ciudad del Vaticano, 16.—El enviado especial del Patriarca de Constantinopla, Atenágoras, ha sido recibido por Su Santidad el Papa, Pablo VI, en la mañana de hoy con objeto de proseguir las conversaciones acerca de la unidad de las dos iglesias. El metropolita de Thiatiron, Atenágoras, llegó al Vaticano a las 9'20 de la mañana, acompañado por dos funcionarios vaticanos, y fue recibido por Su Santidad media hora después en la biblioteca privada del Santo Padre.

Se trata de la segunda entrevista del metropolita Atenágoras con el Papa, ya que estuvo en Roma a finales de diciembre con objeto de preparar las históricas entrevistas del Padre Santo con el Patriarca Atenágoras en Tierra Santa los pasados 5 y 6 del presente mes.

El metropolita Atenágoras llegó al Vaticano acompañado por monseñor Jan Willebrands, secretario del secretariado de promoción de la unidad cristiana y por el Padre Pierre Duprey, subsecretario del referido secretariado.

Fuentes oficiales vaticanas han anunciado que será hecho público un comunicado después de la audiencia de esta mañana.—Efe.

¿LICENCIAMIENTO DE LA GUARDIA SUIZA?

Ciudad del Vaticano, 16.—Su Santidad Pablo VI puede proceder, en un futuro próximo, al licenciamiento de su guardia suiza, establecida en 1505, como parte de sus proyectos de pues-

(Continúa en sexta página)

Afirma tener 158 años de edad

En las montañas del Azerbaijan soviético vive Shirali Muslimov, el cual asegura tener 158 años de edad, lo que haría de él el hombre más viejo del mundo. Shirali realiza una vida muy activa, monta a caballo y trabaja en una finca colectiva. Atribuye su longevidad al trabajo físico regular y al hecho de que nunca ha bebido alcohol ni ha fumado. Se ha casado tres veces y ha tenido 23 hijos. En la fotografía vemos a Shirali Muslimov demostrando que a pesar de su siglo y medio largo de vida es todavía un buen jinete (Fotofiel)

Respuesta de JOHNSON A KRUSCHEF

Propone la creación dentro de la ONU de un organismo para el mantenimiento de la paz en el mundo

Wáshington, 16. — La contestación del Presidente Johnson al mensaje del primer Ministro soviético, Nikita Kruschef, acerca del arreglo pacífico de los incidentes fronterizos y de índole territorial que surjan en cualquier país del mundo, será hecha pública el próximo sábado en Wáshington.

Fuentes oficiales señalan que esta contestación del Presidente Johnson, ha sido enviada a los Gobiernos de los países aliados a los Estados Unidos, con el fin de que éstos pongan en conocimiento de Wáshington, sus observaciones eventuales acerca de la misma. El texto de la contestación podría ser revisado antes de ser dirigido a Kruschef.

La contestación del Presidente Johson al primer Ministro soviético, que comprende cuatro páginas, mecanografiadas, propone la creación dentro de las Naciones Unidas, de un organismo encargado, del mantenimiento de la paz en el mundo. No menciona según se cree, la propuesta soviética para un tratado internacional y parece que, de hecho, la rechaza al hacer una contrapropuesta, sobre el papel que deben llevar a cabo las Naciones Unidas, en estos conflictos fronterizos y territoriales. Johnson, por otra parte, subraya en su contestación, que todo acuerdo eventual, sobre la solución de los conflictos fronterizos debería ser aplicado igualmente al caso de Formosa (China nacionalista), que fue excluído por Kruschef en su mensaje. El mensaje del «Premier» soviético pedía que todos los países debían renunciar al uso de la fuerza, en sus conflictos territoriales con otras naciones.—Efe.

La labor del Ministerio de Obras Públicas ante el Plan de Desarrollo

Conferencia de Prensa del ministro señor Vigón

Madrid, 15.—El ministro de Obras Públicas, don Jorge Vigón, se reunió esta tarde con los periodistas para explicar la labor de su departamento ante el plan de desarrollo económico. Estuvo acompañado por el comisario general del Plan, don Laureano López Rodo, subsecretario de Obras Públicas y directores generales de Prensa y del Departamento.

Tras hacer un somero análisis de los principales aspectos del plan, a cargo de las diferentes direcciones generales, el ministro dijo que la Dirección General de Carreteras invertirá durante el cuatrienio 29.928 millones de pesetas; la de Transportes Terrestres, 5.551; la de Obras Hidráulicas, 50.015; la de puertos, 12.601 y la Renfe, 25.296, lo que hace un total para el Ministerio de 122.801 millones de pesetas, es decir, un 33 por ciento de la inversión pública total.

Estos millones serán invertidos en eliminar los puntos y tramos peligrosos, firmes en mal estado o tramos de capacidad agotada, así como accesos a núcleos de población incomunicados. Se construirán asimismo 204 kilómetros de autopistas. Para todo ello, se ha creado una amplia infraestructura técnico-administrativa, mediante el inventario de carreteras, las normas de control y vigilancia de obras y servicios de proyectos, maquinaria de conservación y personal.

En el cuatrienio del plan de desarrollo quedarán terminados los tramos Madrid-Bustarviejo (58 kilómetros) y Aranda-Burgos (97 kilómetros) del ferrocarril Madrid-Burgos y Ortigueira-Vegadeo, en El Ferrol-Gijón. Los enlaces ferroviarios de Madrid y Barcelona tendrán una inversión de 800 y 164 millones, respectivamente, y se invertirán otros 684 en los de Valencia, Sevilla, Zaragoza y Torrelavega. La infraestructura de nuevas líneas del Metropolitano de Madrid y Barcelona recibirán por su parte una inversión del Estado de 760 millones de pesetas entre 1964-67.

Por lo que a la Dirección General de Obras Hidráulicas respecta, continuó el ministro, de los planes de nuevo regadío, actualmente en ejecución, resultará una transformación de 1.359.000 hectáreas, de las cuales 347.000 están ya regándose anticipadamente mediante obras provisionales. El importe de las obras pendientes de contratar el 1 de diciembre de 1963, previstas en los planes de ejecución inmediata, era de 34.863 millones.

Varias empresas extranjeras de ingenieros consultores se encuentran trabajando en la actualidad, en colaboración con especialistas de esta Dirección General, en la redacción de informes de viabilidad económica de algunos planos de regadío y que se considera pueden ser eventualmente sometidos a financiación exterior.

La realización de nuevas obras de abrigo en los puertos de Bilbao, Gijón, Barcelona, Las Palmas, Santa Cruz de Tenerife y Valencia, así como la reparación de diques en Málaga por valor de 2.200 millones de pesetas, está también prevista para el próximo cuatrienio. A este fin, se construirán 12.300 metros lineales de muelles por valor de 2.100 millones de pesetas y se invertirán 1.563 millones de pesetas en mejoras del armamento de los puertos.

Por último, para la ordenación de costas y playas y la ejecución de obras marítimas portuarias de carácter fundamentalmente turístico, se invertirán en el mismo período alrededor de 70 millones de pesetas.

El ministro prestó especial atención también a explicar la situación del puerto de Sevilla, que ha motivado el proyecto del canal Sevilla-Bonanza, cuya primera fase, ya programada, comenzará en este período de tiempo. No obstante, hay que tener en cuenta también que primero es necesario sacar el proyecto a subasta, por lo que no es probable que las obras puedan comenzar antes de finales de 1965.

También serán llevadas a cabo importantes obras en los abastecimientos colectivos del gran Bilbao y su comarca y de los pueblos de la Sierra de Guadarrama. Según el plan previsto, continuará la ejecución de las obras del nuevo abastecimiento de aguas a Barcelona y su zona de influencia y se acometerá el saneamiento del río Urumea y el encauzamiento del Oñar. Como obras más importantes, cabe destacar el plan Sur de Valencia.

Finalmente, en respuesta a las preguntas de los informadores, el ministro y el comisario del Plan de Desarrollo dijeron que se ha tenido en cuenta en la elaboración del mismo las repercusiones sobre otros sectores. No se trata de una serie de planes sectoriales, sino de un plan general, hasta el punto de que ha habido grupos de trabajo mixtos en los que se estudiaron las repercusiones en otros sectores, para ver si la expansión de éstos es suficiente y puede atender a la de los otros. Es decir, en el caso del Ministerio de Obras Públicas, ha sido estudiado si la expansión del sector "cemento", podría atender las necesidades del plan de desarrollo económico, en lo que al Ministerio de Obras Públicas se refiere.

También, en respuesta a otra pregunta, el ministro dijo que se han recibido numerosas ofertas de financiación, más o menos concretas, por parte del capital extranjero, pero ninguna de ellas ha podido todavía ser resuelta.—Cifra.

La Princesa Irene en el Asilo de San Rafael

MADRID.—Acompañada del Director General de Beneficencia, don José María de Oriol y Urquijo, la Princesa Irene de Holanda ha visitado el Asilo de San Rafael que recorrió detenidamente interesándose sobre todo por los pequeños acogidos en dicho centro a los que prodigó frases de consuelo. En una de las salas fue obsequiada con un ramo de flores. Finalizada la visita la Princesa firmó en el Libro de Honor del Asilo (Foto Europa Press)

Consejo Nacional de la Sección Femenina

Ha inaugurado sus sesiones en PONTEVEDRA

Pontevedra, 16. — Solemne y brillantemente ha sido inaugurado el XXII Consejo Nacional de la Sección Femenina de FET y de las JONS, cuyas tareas se desarrollarán en esta capital hasta el próximo día 23, en que será clausurado en Vigo por el ministro secretario general del Movimiento, don José Solís Ruiz.

Las tareas del Consejo se iniciaron a las diez y media de la mañana, con una Misa del Espíritu Santo en la Basílica de Santa María la Mayor, en cuya ceremonia actuó la Escolanía de los Padres Mercedarios del Monasterio de Poyo.

Presidieron el acto, al que concurrieron más de dos centenares de consejeras de la Sección Femenina, llegadas de todas las provincias españolas; el vicesecretario general del Movimiento, don Fernando Herrero Tejedor; la delegada nacional de la Sección Femenina, Pilar Primo de Rivera; el delegado nacional de Juventudes, don Eugenio López López; la subdelegada nacional de la Sección Femenina, Teresa Loring; la totalidad de los mandos nacionales de la Organización; el jefe provincial del Movimiento y gobernador civil; las demás autoridades provinciales y locales; las jerarquías del Movimiento, y personalidades que asistirán a las tareas de este Consejo.

A las once y media se celebró el solemne acto inaugural del Consejo, con la imposición de la Medalla de Oro de la Provincia a la delegada nacional de la Sección Femenina, Pilar Primo de Rivera.—Cifra.

LA SESION DE APERTURA

Pontevedra, 16. — Minutos después de las doce de la mañana, en el Salón Magno del Palacio Provincial, se celebró la solemne sesión de apertura del XXII Consejo Nacional de la Sección Femenina.

El amplio salón y su tribuna alta se hallaban completamente abarrotadas de congresistas.

Ocuparon la presidencia el vicesecretario general del Movimiento, don Fernando Herrero Tejedor, que tenía a su derecha a la delegada nacional de la Sección Femenina, Pilar Primo de Rivera; general gobernador militar de la provincia, don José Pa-

(Continúa en sexta página)

S. E. el Jefe del Estado recibe al ministro de Asuntos Exteriores de PORTUGAL

Madrid, 16.—Su Excelencia el Jefe del Estado ha recibido esta mañana en el Palacio de El Pardo al ministro de Asuntos Exteriores de Portugal, Dr. Franco Nogueira. A la entrevista han asistido el ministro español de Asuntos Exteriores, don Fernando María Castiella, y los embajadores de Portugal en Madrid, Dr. Pinto Coelho y de España en Lisboa, Sr. Ibáñez Martín.—Cifra.

M.C.D.2022

PALENCIA AL DIA

A cuerpo limpio

Sobra el abrigo. Por eso, los palentinos, en una muy respetable cantidad, han pasado la jornada a cuerpo limpio, sin gabardinas ni sobretodos, porque resultaban innecesarios, mas aún, molestos de llevar encima.

La cosa tiene su gracia. Se ha dicho (y los indices de temperaturas medias lo acreditan), que enero y febrero suelen ser los meses más frios del invierno, por estas parameras castellanas.

Pero aqui viene la propia naturaleza, con este soleamiento y caldeamiento de temperaturas, a casi demostrarnos lo contrario, al menos por lo que a esta jornada del jueves se refiere y a otras anteriores, que nos han resultado o están resultando verdaderamente primaverales.

El termómetro marcó ayer una mínima de 5,6 grados sobre cero, y una máxima de 12 grados. Suponemos que la barrita mercurial habrá subido hoy algo más, pues el dia ha estado más boyante, si cabe, que su precedente.

Esto resulta bastante insólito por estas latitudes y en las presentes fechas, en las que las nieves, los hielos, las heladas, los vientos cortantes y otras lindezas por el estilo con que nos «obsequiaba» el invierno, eran las típicas ambientaciones climáticas del primer mes del año.

No sabemos por virtud de qué corrientes atmosfericas (quizá unas llegadas a esas opuestas siberianas, que tanto nos hicieron tiritar en otras ocasiones), están poniendo a la estación invernal más boyante que la primaveral.

Cuando tantos habían pronosticado un invierno poco menos que polar; cuando hasta la moda, haciéndose eco de estos augurios, lanzaban abrigos y sombreros de piel y botas de caballista cosaco para que las féminas sortearan de la forma más confortable posible la estación de los hielos, viene la propia estación cambiando el disco, con lo que las damas tienen que arrinconar botas y abrigos y gorros groenlandeses, a toda marcha, para no desentonar y no sudar como si estuvieran metidas en un baño turco.

¿Durará mucho este invierno primaveral?

A verlo vamos, aunque sabemos que cualquier dia vendrá el ramalazo a poner todo en su lugar, que al invierno, según dice la sabiduria popular, jamás se lo come el lobo.

El robo de la imagen de la Virgen de la Paz, en Dueñas, ha causado el lógico revuelo y sentimiento.

Gentes sacrílegas, amparándose en la cobertura de un Belén que se colocó delante del valioso altar, donde la románica talla desaparecida se entronizaba, pudieron hacer este despojo.

Las devotas gentes de Dueñas y, con ellas, todos los palentinos, nos apesadumbramos de este condenable hecho, deseando que pronto sean hallados los autores del robo y restituida esta imagen del siglo XIII a su altar, para que, desde él, siga presidiendo y bendiciendo la vida de sus fieles devotos.

DE ENSEÑANZA

INSTITUTO NACIONAL DE ENSEÑANZA MEDIA «JORGE MANRIQUE», DE PALENCIA

Se interesa la presentación en la Secretaría de este Instituto de don Marcelo Fernández Hernández y don Angel Nogales Castro.

Palencia, 16 de enero de 1964.

VIDA RELIGIOSA

PARROQUIA DE SAN LAZARO

A partir del 16 de enero, Misa vespertina los dias laborables, a las ocho. Domingos y dias festivos, a las seis.

IGLESIA DE SAN PABLO
PP. Dominicos
18 al 25 de Enero
SOLEMNISIMO OCTAVARIO POR LA UNIDAD DE LAS IGLESIAS

Por la tarde, a las siete y media, Misa dialogada, Predicación, Exposición, Octavario, Rosario y Bendición.

TEMARIO:

Día 18. El retorno a la Iglesia Católica de todos los cristianos.

Día 19. La vuelta de las Iglesias de Inglaterra a la Iglesia Romana.

Día 20. La Unión de los Protestantes de Europa a la verdadera Iglesia.

Día 21. La Unión de los Protestantes de América a la Cátedra de S. Pedro.

Día 22. El retorno de Cristianos Disidentes de Oriente a la Iglesia Católica.

Día 23. La conversión de los pecadores y el bien espiritual de los cristianos.

Día 24. La conversión de los judíos.

Día 25. La conversión de los musulmanes y de los paganos.

El robo de la imagen de la Virgen de la Paz, en Dueñas

La talla desaparecida formaba parte de un valioso altar gótico-renacentista

Es posible que los ladrones la sacaran, dado su pequeño tamaño, en una maleta

Con la natural sorpresa e indignación, los vecinos de Dueñas han recibido la noticia del robo sacrílego cometido en su iglesia parroquial de Santa María de la Asunción, de cuya capilla de San Ildefonso fue robada, en circunstancias que están tratando de averiguar las autoridades correspondientes, la venerada imagen románica de Nuestra Señora de la Paz, de mucha devoción, junto con la Virgen de la O, en aquella ciudad.

Las circunstancias en que se ha producido este robo sacrílego han sido, en cierto modo, favorables para su autor o autores, al contar con unos dias para hacerlo, por estar instalado en dicha capilla el monumental Nacimiento que, tradicionalmente, en la misma se viene instalando, con lo que se tapa el altar donde, entre valiosas tablas de estilo gótico-renacentista, se integraba esta imagen sedente, de estilo románico, de Nuestra Señora de la Paz, que ha desaparecido.

El ladrón o ladrones, aprovechándose de esta temporal ocultación del altar, pudieron llevar a cabo su fechoría, sin que el robo se notara hasta que, desmontado el Nacimiento, al pasar la festividad de la Epifanía, volvió la capilla a su primitivo estado, apercibiéndose una devota de la Virgen que la imagen faltaba del altar y comunicándoselo al señor Cura Párroco, quien indagó por sí, dado el pequeño tamaño de la imagen desaparecida (tiene unos 55 centímetros de alta) pudiera haber sido mezclada con algunas de las grandes figuras del Belén y retirada con éstas al cajón donde se guardan.

Inspeccionado el citado cajón, y comprobadas una por una las figuras del Belén, se llegó ya al convencimiento de que la imagen de la Virgen no se encontraba entre ellas, por lo que se llegó ya al convencimiento de que había sido robada.

El Nacimiento que actualmente se coloca en la capilla de San Ildefonso, data de hace una docena de años, aproximadamente. Al quemarse la iglesia parroquial en 1948, se hizo una colecta para restaurar el templo, llevándose a cabo las obras correspondientes que se finalizaron en el año 1951. Como hubo un sobrante en las limosnas, se propuso y se aceptó la adquisición de un Nacimiento parroquial, que fue el que se instaló en dicha capilla, delante del altar citado.

Era en esta misma capilla de San Ildefonso que entonces estaba situada casi a la entrada de la iglesia (después del incendio se trasladó a uno de los laterales del interior) y cuando el templo gozaba del llamado derecho de asilo, donde se refugiaban personas huidas o gentes de mal vivir, que se amparaban en este privilegio.

En la actual capilla están enterrados el que fue ministro y benefactor de la misma, don Alonso Pérez Cantarero y dos familiares suyos.

Normalmente es muy difícil aproximarse hasta el valioso altar gótico-castellano, donde estaba la Virgen robada, por cuanto tiene por delante una verja, que no deja aproximarse a aquél a una distancia menor de unos cinco metros.

El sacrílego robo no se sabe cómo se ha producido. Se sospecha de dos hombres a los que el día 2 de enero se les vio en la iglesia con una maleta en la que, posiblemente, dado el pequeño tamaño de la imagen, fue sacada.

Se practican indagaciones, esperándose poder recuperar dicha valiosa talla.

En la COSECHADORA SANTANA, la mayoría de los rodamientos son autolubricados. No necesitan engrase diario.

"El Valle de las Espadas"

DE LEÑADOR A CREADOR DE LA UNIDAD DE CASTILLA

EN lo más abrupto de los Montes de Oca vive, como leñador, el que poco más tarde será FERNAN GONZALEZ, creador de la unidad de Castilla y primer Conde independiente de León.

El compás de espera de Fernando se rompe con el encuentro, en estos montes, con la Infanta SANCHA DE NAVARRA, a la que sigue hasta el pueblo castellano de Lara, donde Fernando recibe la noticia de ser ya cabeza de Castilla por haber muerto su hermano Rodrigo, que hasta entonces detentaba el cargo con una ciega y casi servil dependencia del reino de León. Al llegar a Navarra esta noticia, el Rey SANCHO arremete contra los castellanos y en Valpierre muere a manos de Fernando, en un encuentro lleno de nobleza. El propio Fernando lleva el cadáver del Rey navarro hasta el Monasterio de Nájera, para entregárselo a sus parientes. Sólo la Infanta le reconoce; pero no le delata. Por un lado, el amor, y por otro un legítimo deseo de venganza comparten el corazón de la Infanta. Pero no es ella —aunque la voz de los juglares la acuse— quien lleva a cabo la venganza: es su hermano GARCIA, el nuevo Rey navarro, quien coaligado con su tía la Reina de León, tienden a Fernando la celada de unas capitulaciones de bodas, en Cirueña, y le apresan, encerrándole en el castillo de Castroviejo.

De aquí le liberta Sancha. Huyen los dos a Castilla. En el camino les salen al paso dos misteriosos caballeros —YAGO y MILLAN—, que informan a Fernando de la situación desesperada en que se encuentra Castilla. Abderramán III ha puesto en marcha todo su ejército y nadie podrá detenerle. Fernando llega a tiempo de cortar el desánimo de los castellanos. Los dos misteriosos caballeros despliegan una rara estrategia y todos crecen en ánimo en la víspera de la definitiva jornada. Porque Castilla va a enfrentarse sola al moro en el desfiladero aparecen el resto de los ejércitos cristianos peninsulares —navarros, leoneses, catalanes, aragoneses... —que forman junto a Fernando, desbordando al moro, que se retira en descomunal derrota...

Es así como nace el Condado de Castilla. Y es así como por vez primera, los pueblos cristianos peninsulares tienen conciencia de una unidad, que cuajará cinco siglos más tarde, con los Reyes Católicos frente a Granada. Pero Carazo es el arranque; la gran víspera; el símbolo, ese gran símbolo que es FERNAN GONZALEZ...

«El Valle de las Espadas», se estrenará en Gran Teatro Ortega el domingo 19.

Sociedad Filarmónica

Referencia de la última Junta General. - El concierto de este mes-Canto y piano-, el día 27

El 29 del pasado diciembre celebró la Filarmónica su Junta general anual reglamentaria, en que se aprobaron la Memoria presentada por Secretaría, de las actividades sociales durante el año, y el Balance y cuentas que rinden el Contador y Tesorero, mostrando la Junta su satisfacción por la labor realizada, dentro de las escasas disponibilidades con que se cuentan. En el deseo de incrementar la recaudación, se propuso y aceptó establecer una cuota especial de 15 pesetas para los estudiantes de Música matriculados en el Conservatorio de Valladolid, que en nuestra ciudad son numerosos y a los que se invitará para que engrosen las filas de asociados.

Se consigna en acta y expresa la gratitud de la Filarmónica hacia la Caja de Ahorros y Monte de Piedad, por las facilidades encontradas en la cesión del Aula de su domicilio social para los conciertos, así como por la generosidad con que ha dispuesto y costeado la restauración del piano de propiedad de la Filarmónica; y el reconocimiento hacia el periódico local DIARIO-DIA, por el espíritu de comprensión y ayuda con que viene cooperando a la divulgación de información social y crítica de los conciertos.

Para cubrir vacantes habidas en la Junta Directiva, se designó al doctor don Mauro Martín de Prado, que sustituirá al doctor don Valeriano Bozal, y a doña Eloína Juárez, de Renedo, profesora de Música, como Vocal técnico en lugar de doña Matilde Vicente (q. e. p. d.).

Se examinaron las ofertas presentadas para los conciertos del primer trimestre y se acordó encargar el de enero a la cantante Josefina Cubeiro, acompañada por la pianista María Teresa García Moreno. Este concierto tendrá lugar el lunes día 27 del actual. Para marzo se ha contratado la actuación del afamado pianista Luis Galvé, en las Bodas de Oro de su primer concierto. De estos acontecimientos iremos dando referencia detallada.

Cartelera

TEATRO PRINCIPAL
HOY: Programa doble
en sesión continua
«LA VENGANZA DEL CORSARIO»
(Pases: 5-8-11).
«SU MEJOR ENEMIGO»
(Pases: 6'30-9'30).
Tolerada menores
—O— —O— —O— —O— —O—
SABADO:
Presentación de
GINA BARO
con su gran espectáculo
«DESFILE DE ESTRELLAS»

TEATRO CINE ORTEGA
7'45. Mayores 18 años: «El apartamiento».

CINE PROYECCIONES
3'30. Mayores 18 años: «La banda del terror» y «La reina de Chantecler».

CINE CASTILLA
3'30. Autorizadas todos públicos: «Los bucaneros» y «La ciudad sepultada».

CINE OTERO
Fémina. «El León de Esparta», y «El mundo cómico de Harold Lloyd». Toleradas.

CINE REY DON SANCHO
Sesiones: 5, 7'30 y 10'30
ULTIMO DIA
«EL RETORNO DEL FORAJIDO»
Anthony Quinn
(Mayores de años)

CINE AVENIDA
Continua desde las 5
PROGRAMA DOBLE:
«CUANDO LLEGUE SEPTIEMBRE»
Rock Hudson
Gina Lollobrigida
(Pases: 5 y 9).
y
«EL JUICIO UNIVERSAL»
(Pase: 7'15).
(Mayores de 18 años)

CALIFICACION MORAL:

«La venganza del corsario» (2); «Su mejor enemigo» (2); «El apartamiento» (3R); «La banda del terror» (3); «La reina del Chantecler» (3R); «Los bucaneros» (1); «La ciudad sepultada» (5); «El león de Esparta» (2); «El mundo cómico de Harold Lloyd» (2); «El retorno del forajido» (2); «Cuando llegue septiembre» (3R); «El juicio universal» (5).

¡SERVIDORA DOMESTICA! Para ti comenzará en la Escuela-Hogar de la Sección Femenina, un curso de «Formación Profesional», en el próximo mes de noviembre.

SUCESOS LOCALES

ANCIANO DESAPARECIDO.—Desde la mañana del domingo último falta de su domicilio, en una finca de las inmediaciones de la Casa Pequeña, el anciano Eliseo Guerra Gato, de 78 años de edad. La desaparición ha sido denunciada en la Comisaría de Policía por sus familiares, rogándose a cualquier persona, que pueda dar señas sobre su paradero, lo comunique en el número 29 de la calle de Santa María de la Cabeza, o llamando al teléfono 20-26, de la Comisaría.

PRECOZ CAZADOR. — Provisto de una linterna y de una escopeta de aire comprimido, fue sorprendido encaramado a un árbol, en la Avenida de Casado del Alisal, un rapazuelo, que se dedicaba a cazar pajarillos, de los que había cobrado ya 21, en las primeras horas de la noche. Fue detenido y denunciado ante la Comisaría.

ACCIDENTE DE CIRCULACION.-Junto a su padre, transitaba por el paseo de Victorio Macho, Santiago Terán Palencia, de 6 años, domiciliado en la calle Menorca número 6. Se separó del pequeño, siendo atropellado entonces por un ciclista, y sufriendo diversas heridas en la cara y cabeza, de pronóstico leve, de las que fue atendido en la Casa de Socorro.

DIARIO DE AVISOS

FARMACIAS DE GUARDIA.—Durante la semana están de guardia las siguientes farmacias:

ZONA NORTE: La de don José María Fernández Nieto (Mayor, número 48).

ZONA SUR: La de don Enrique Junco Calderón (Avenida de Valladolid, 4).

Independiente de éstas, permanerá de guardia permanente la farmacia de don Anastasio Arenal (Paseo del Otero, 91).

REGISTRO CIVIL

NACIMIENTOS. — Candelas Fernández Conde, de Julián y Candelas; Ramón Arangüena Fanego, de Manuel y Blanca María; Vicente Ramos Alonso, de Vicente y Eugenia.

CUPON PRO CIEGOS

En el sorteo celebrado el día 15 de enero ha resultado premiado con 500 pesetas el número 608 y con 50 pesetas todos los teminados en 08.

Cuatro Cantones

¿Valdrá la pena insistir?

Hace un par de días hemos traído hasta esta cotidiana sección el tema de San Antón.

¿No les importará a nuestros lectores que volvamos sobre el mismo tema, teniendo en cuenta estamos ya ante la auténtica realidad festera y tradicional de San Antón?

Claro que habrá algunos que piensen que el periodista, o es muy reiterativo (léase «pesado»), o anda escaso de temas.

No es que abunden mucho los temas, es cierto, para mantener briosa y dignamente la sección de comentario cotidiano. Pero también es verdad que no acudimos por recursos al tema de San Antón.

Es que uno está apegado a la defensa y mantenimiento de la tradición, cuando la tradición no está reñida con los adelantos ni el progreso. Y el periodista tiene que «tocar todos los palillos» para defender briosamente, desde su puesto escritor, la tradición.

Y es que vale más prevenir que curar.

Recordamos que en años anteriores nos lamentábamos en nuestros cotidianos comentarios de que a la bendición de animales en la fiesta de San Antón, en San Miguel, acudiese únicamente una sola caballería, e incluso un año, ni eso.

Suponemos que será mejor, más constructivo, el agotar al máximo las oportunidades para hacer una llamada al mantenimiento de la tradición; y solo cuando todos los recursos en este aspecto hayan sido agotados, sin conseguir el objetivo, es cuando habrá que desistir e ir diciendo «adiós» a una jugosa tradición.

De aquí que hoy insistamos en el umbral mismo de la fiesta de San Antón, para que al pórtico de San Miguel lleven sus propietarios toda clase de caballerías e irracionales, para participar en la bendición y mantener de esta manera una tradición abocada a desaparecer, si no se pone remedio.

Y sería una lástima que, por no poner este remedio, la tradición fuese al traste.

Fiesta de toros

Toros el día de la Virgen de la Calle.

Buena fecha es el día 2 de febrero para la fiesta brava.

...Y ésto, aunque parezca mentira.

Todo está —para convencernos— en echar una miradita atrás, para darnos cuenta que, cuando en la festividad de la Patrona de Palencia se han celebrado festivales taurinos, hemos tenido al tiempo de nuestra parte.

No nos olvidemos, por ejemplo, de hace ahora un par de años, cuando se dió el famoso festival «pro damnificados de las inundaciones». Una bonita tarde de toros. Daba gusto estar en el graderío, de cara al aire y al sol, que hizo buen sol en tal fecha.

Esperemos a ver si en el año actual, vamos a tener igual suerte.

No sería de extrañar.

Al fin y al cabo dicen las letras refraneras que en febrero busca la sombra el perro, y es de esperar que en el invierno actual, teniendo en cuenta la realidad de haber «pelado» unas buenas heladas y unas ínfimas temperaturas, es de suponer que en lo sucesivo el tiempo vaya amainando.

En realidad cronológicamente el día 2 de febrero es pleno corazón del invierno; pero esto no importa, porque ya conocemos todos las veleidades del tiempo por estas latitudes castellano-leonesas.

Abriguemos, pues, la esperanza, y vayamos pensando en la fiesta de toros que nos espera el día dos de febrero, fiesta patronal palentina de «La Morenilla».

El cartel —Marcos, El Millonario, Pallarés y Vián— no puede ser más sugestivo ni atrayente para los palentinos.

Cine Club Calle Mayor

Sigue el éxito del ciclo de "El Indio"

Con idéntico éxito y mayor concurrencia de público que en días anteriores, se celebró ayer en el salón de los Luises la tercera sesión del ciclo mejicano que el Cine Cdub Calle Mayor ha organizado como homenaje a Emilio Fernández «El Indio».

Se proyectó «Enamorada», un film extraordinario en el que con la mayor ingenuidad y dentro del mejor estilo cinematográfico, El Indio nos narra la historia agreste del Generalote que conquista a la orgullosa mujer rica para unir sus destinos en el mismo destino patrio.

El director, que vivió la revolución y la siente, parece querer narrarnos en imágenes su autobiografía; pero sobre todo nos vierte las esencias del espíritu revolucionario de su época dentro de la mayor exaltación patriótica que le animaba. Por eso en «Enamorada» el marco de la tragedia nacional sirve para una sonrisa que es en realidad el pretexto para una toma de conciencia nacional, pretendiendo el director convencer, tal vez con exceso de discurso en boca de los principales personajes, que todos los mejicanos tienen la obligación moral de incorporarse a «su» Revolución, que deben amar a sus hombres y luchar con ellos, que deben ser capaces de sacrificar su propia comodidad y su egoismo por el ideal, que deben perder el orgullo para incorporarse al ejército de los que luchan por la Justicia, con mayúscula.

Esta es la historia de «Enamorada», donde además de la exaltación patriótica hay un idilio de amor hasta el sacrificio y la renuncia más completa de lo que cada personaje ama, riqueza y bienestar en una, dominio, poder, libertad, en otro y el amor los une en la última secuencia con carácter de epopeya.

En esta película el director domina ampliamente sus medios expresivos, y sabe frenar los impulsos de sus colaboradores (guionista y cámara), y si es verdad que existe una pérdida parcial de la encantadora espontaneidad de sus anteriores obras, queda con creces compensado por la sabia madurez que impera. Está más cuidada, más perfilada, en una palabra, de la trilogía que venimos comentando estos días; ésta puede ser la más perfecta.

De los intérpretes digamos solamente que Pedro Armendáriz se ha superado en este film y María Félix, primera obra que actúa bajo la dirección de Emilio Fernández, ha realizado una interpretación genial, la cámara de Figueroa movida con agilidad de maestro en los interiores, —casa e iglesia— es verdaderamente genial, de verdadero artista y maestro.

La presentación estuvo a cargo de José Luis Navas quien en breves palabras expuso los puntos que iban a ser motivo de discusión en el coloquio: carácter simbólico de varias secuencias, significado político del film, el amor elemento decisivo en la película...

El coloquio fue más animado que en días anteriores se prolongó cerca de una hora y hubo acertadas intervenciones del público que cada vez se va adentrando más en la mecánica del Cine Forum, y sigue con más atención las directrices del moderador del coloquio, quien como el de ayer fueron acertadísimas.

Esta tarde se proyectará: «SALON MEXICO» y será presentada por Santiago Rivero quien al final dirigirá el coloquio.

Cofradía de Nuestra Señora de la Soledad

Se convoca a todos los señores cofrades, a la Junta General Ordinaria que se celebrará el próximo sábado día DIECIOCHO, en la Sacristía de la Ermita, a las siete de la tarde en primera convocatoria y a las SIETE Y MEDIA en segunda.

Se encarece la asistencia de todos los señores cofrades por la importancia de los asuntos a tratar.

EL SECRETARIO

¡SERVIDORA DOMESTICA! «Cocina, Cortes y Cultura General», son las clases que tendrán máxima preferencia en el curso de Formación Profesional que para ti organiza la Sección Femenina.

Rincón ameno

MAXIMAS

Un atracador sólo exige la bolsa o la vida; una mujer nos exige las dos cosas.--Butler.

Lo peor de los aviones es que no llevan timbre de alarma.—Alvaro de Laiglesia.

Admira a los clásicos; pero no escribas como ellos.--N. C.

Los que se quejan de que otros hablan en voz alta durante los conciertos no se dan cuenta de que si hablasen en voz baja, con el ruido de la música, no se oirían.--N. C.

METODO INFALIBLE

Hablando de curas de adelgazamiento, dice un señor a un amigo suyo:

--Yo sé de una cura infalible que hace adelgazar muchísimo por sólo 50 pesetas semanales.

--¿Y en qué consiste?

--En comer durante toda la semana con las 50 pesetas.

NO FALLA

El maestro pregunta a un discípulo:

--Vamos a ver, ¿qué ocurre cuando un cuerpo humano se sumerge en el agua?

--Que empieza a sonar el teléfono.

FUGA DE VOCALES, NUM. 9:

M.r.m.s .l pr.j.m. c.n .j. s.nc.ll, y c.r.t.t.v., s.n p.r.rn.s m.ch. .n .x.m.n.r s.s .ec..n.s

S.N FR.NC.SC. D. S.L.S

Solución al número 8:

Todos corremos la misma suerte; al que nace, solamente le resta morir.

SENECA

CRUCIGRAMA
Número 88:

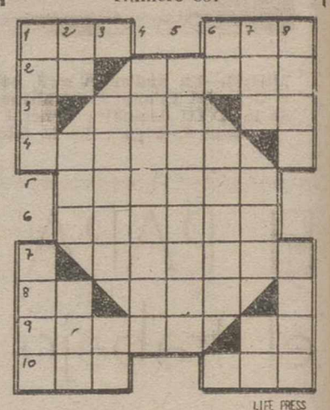

LIFE PRESS

Horizontales: 1: En heráldica, amarillo. Onda. 2: Artículo. En plural, relación escrita. 3: Isla de Filipinas. Violoncelo siamés. 4: Mata leguminosa muy apreciada para los hornos de pan. 5: Casa de juego. 6: Labrases. 7: Alisen el pelo. 8: Pronombre. Rece. 9: Natural de un país asiático. Indica lugar. 10: Juguete. Interjección castiza.

Verticales: 1: Husmear. Para brindar. 2: Símbolo químico. Río de Alava. Verbo. 3: Anudara. Letra griega. 4: Apresto, prevención, en plural. 5: Punto de unión de los labios. 6: Pico de los Alpes. Amárrese. 7: Acusativo del pronombre. Atrévase. Artículo. 8: Partes salientes en las vasivas. Criatura.

Sol. al Crucigrama número 87:

Horizontales: 1: Uva. Ter. 2: Si. Ameno. 3: Alo. Es. 4: Dimana. 5: Camisa. 6: Aragón. 7: Aromas. 8: Ar. Eta. 9: Corsé. Su. 10: Oso. Del.

Verticales: 1: Usad. Baco. 2: Vi. Ica. Ros. 3: Amará. Ro. 4: Alamares. 5: Monigote. 6: Te. Asoma. 7: Ene. Ana. Se. 8: Rosa. Seul.

AYUNTAMIENTO DE PALENCIA

En el «B. O. de la Provincia», número 156, de fecha 30 de diciembre pasado, aparece inserto edicto de subasta, para el aprovechamiento de leñas del Monte «El Viejo», roza EL CIEGO, terminando el plazo de presentación de proposiciones a las trece horas del día 24 de enero de 1964.

El Alcalde,
Juan Mena de la Cruz

LA SEÑORA

Doña Josefa Andrés de Castro Arias

Falleció en Palencia el día 16 de Enero de 1964

Después de recibir los Santos Sacramentos y la Bendición Apostólica de Su Santidad

D. E. P.

Su apenado hermano José Andrés de Castro Arias; sobrinos Luis (ausente) y Félix Andrés Velasco y demás familia,

Suplican una oración por el eterno descanso de su alma, por cuyo acto de caridad cristiana les quedarán agradecidos.

Funerales: Mañana viernes, día 17, a las diez y media y seguidamente la conducción del cadáver al cementerio.
Misa de familia: Sábado, día 18, a las diez y media de la mañana.
Iglesia Parroquial: San Lázaro.
Casa mortuoria: Avenida Casado del Alisal, 31, 3.º, izquierda.

Los Excmos. y Rvdmos. Sres. Arzobispo de Oviedo y Obispo de Palencia, han concedido indulgencias en la forma acostumbrada.

Pompas fúnebres Hontiyuelo

M.C.D.2022

ESCENARIOS Y PANTALLAS

A Stanley Kramer no le gustan las "estrellas"

«AVA GARDNER parece una mujer refinada e inteligente pero no es más que una sencilla chica campesina»

"No estoy satisfecho de ninguna de mis películas"

Por Roderich MANN

Stanley Kramer no se ajusta en absoluto a la imagen convencional del productor afortunado de Hollywood. Se parece más a un pulido vendedor de tienda elegante o a un médico de moda.

Pero Kramer es productor y uno de los más distinguidos del negocio aunque no fume grandes puros y llame a las estrellas «baby». Es más, Kramer es uno de los pocos productores de Hollywood que gana dinero con películas serias como «Solo ante el peligro», «Vencedores y vencidos» y «La hora final»

PERTURBADOR

Stanley Kramer estuvo en Londres para el estreno de su nueva película «Este es un mundo loco, loco, loco». Aproveché la oportunidad para hablar con él a la hora de la comida.

Le hablé de los perturbadores rumores que había oído sobre la nueva película entre los iniciados del mundo cinematográfico. Según estos rumores, «Este es un mundo loco, loco, loco» podría ser la última película de Spencer Tracy que, según se dice, está enfermo del hígado y del riñón y ha perdido 15 kilos de peso. Kramer dijo que no creía que esto fuera cierto.

—Sin embargo, Spencer es un hombre agotado. Sólo tomó parte en la película como un favor personal hacia mí y porque confiaba en mí después de «Heredó el viento» y «Vencedores y vencidos». Me temo que Spencer está ahora pagando el precio de su agitada juventud. Sólo trabajó dos horas al día durante el rodaje. Como muchas personas que no se encuentran bien era poco tolerante, pero su actuación es magnífica. Como la de su buena amiga Katherine Hepburn.

Kramer no me deja interrumpirle y sigue:

—Pero Spencer es un gran hombre. Cuando yo llegué a Hollywood por primera vez era un verdadero tigre. ¡Qué temperamento! Era capaz de darle a uno un puñetazo sólo por desearle los buenos días. No me olvidaré del primer día que trabajo conmigo en «Heredó el viento». Después de decir su primera frase le pedí que la repitiera porque yo opinaba que la había dicho entre dientes y se entendía mal. Hubo un silencio en el estudio. Todo el mundo miraba a Spencer Tracy.

—Míster Kramer —dijo en tono tranquilo— Me ha costado 40 años aprender a decir una frase de esta forma. ¿Quiere usted que la diga como cualquier actor recién salido de la Academia?

—Lo que yo quiero es que la diga de forma que pueda oirla —le contesté. Spencer me miró durante unos segundos. Luego sonrió. Todo estaba solucionado.

Kramer da una chupada a un cigarrillo y concluye:

—Después del rodaje de «Vencedores y vencidos» me envió como regalo una pequeña talla de un elefante. En la tarjeta decía: «No le olvidaré». Spencer es una persona magnífica.

No deja de ser sorprendente en una persona cuya última película está llena de nombres conocidos el que Kramer no tenga excesiva fe en el sistema de estrellas cinematográficas.

—Pero hay que aceptarlo —dice— si uno quiere que las películas tengan aceptación. Los distribuidores nos piden estrellas y nosotros tenemos que dárselas. Por ejemplo en «La hora final» empleé a Gregory Peck por razones económicas. No porque tuviera ningun interés particular en él. Y todavía lamento haber cedido a las presiones de utilizar a Burt Lancaster en el papel que hacía en «Vencedores y vencidos».

—Las estrellas pueden causarle a uno más de un disgusto. Tengo razones para saberlo. Contraté a Ava Gardner para «La hora final» y a Frank Sinatra para «Orgullo y pasión». Conseguí que Ava aceptase su papel persuadiéndole de que el mundo no terminaría con un gemido sino con un estallido espectacular.

ABURRIDA

—Ava quedó convencida. Pero después de pasar unas semanas en Melbourne todo cambió. En unas declaraciones a la Prensa local, dijo: «He venido a hacer una película sobre el fin del mundo y Melbourne realmente parece un lugar adecuado para ello». Lo que pasaba es que Ava se aburría. En Melbourne no había flamenco, ¿comprende? Y pocas diversiones.

Stanley Kramer: «No me gustan las estrellas»
(Foto Europa Press)

—Un día, cuando se estaba haciendo arreglar el pelo, le dije: «Ava, ¿por qué no lo dejas como está? Tiene un aspecto maravilloso». Quería que por una vez pareciera una persona de carne y hueso. A consecuencia de aquello se pasó cuatro días sin dirigirme la palabra.

—Lo malo es que Ava parece una mujer refinada e inteligente, cuando en realidad no es más que una sencilla chica campesina.

—Y tampoco olvido «Orgullo y pasión» que fue mi primera y probablemente última película épica. ¿Sabe usted lo que ocurrió con ella? Frank Sinatra abandonó el rodaje un mes antes de terminarla. Se fue sin más. No le volvimos a ver. Gary Grant tuvo que rodar los últimos planos hablando a una percha de la que colgaba un traje. No sé cuál fue la razón, pero lo cierto es que se fue. Nunca volveré a trabajar con Frank Sinatra.

—Lo que más me gusta de este negocio es la parte que se deja a la suerte. El año pasado hice «Un niño espera», con Judy Garland y Burt Lancaster. La película trata de niños retrasados mentales. Una película así sólo puede tener éxito si es una obra excepcional y el público se siente en la obligación de ir a verla.

VALIO LA PENA

—La película no resultó excepcional. Sólo es una buena película; así que probablemente perderé dinero con ella. Pero valió la pena hacerla.

Pregunté a Stanley Kramer si había quedado plenamente satisfecho con alguna de sus películas. La respuesta fue un «no» rotundo.

—Ninguna de mis películas ha resultado como debiera haber sido —añadió—. No puedo recordar ninguna que yo no hubiera querido meter en un desván después de terminarla.

—Todavía es peor cuando una película que no me gusta da dinero. Esto es lo que ocurrió con «No serás un extraño», la primera película que dirigí, con Robert Mitchum. Nos costó un millón y medio de dólares y nos dió doce de beneficio. Pero no me quedé satisfecho porque no era buena. Sin embargo —añadió con una sonrisa desmayada— preparé el camino para «El doctor Kildare» y «Ben Casey».

—Hasta «No serás un extraño» nadie creía que al público le iba a gustar ver personajes enfermos y operaciones en la pantalla. Pero lo cierto es que acudió a verla en tropel.

Stanley Kramer se levantó de la mesa. Le pregunté sobre su proyecto actual «La nave de los locos».

—Tengo muchas esperanzas en ella. Para empezar, no habrá grandes estrellas en esta película...

«EUROPA PRESS»

La imagen y sus palabras

«Los Bronston = López»

El productor norteamericano Samuel Bronston y su esposa han echado raíces en España. El productor ha advertido las ventajas de montar sus estudios en nuestro país. A una película sucede otra. Y aunque los naturales intervienen en las cintas de «extras» sobre todo, algo siempre queda.

Los «Bronston-López», como hace poco un periodista madrileño ha bautizado al matrimonio, están encantados de vivir en la Península. Y aquí no sólo intervienen motivos «crematísticos». A los «Bronston-López» les gusta el país, sus gentes y la mayor parte de las costumbres. En la fotografía la señora Bronston entrega un ramo de flores a una chica guapa. No se está rodando ninguna película. La esposa del famoso productor es ante todo una ama de casa. El otro día aceptó una invitación para presidir la fiesta dada por la 136 Promoción de la Escuela Técnica de Ingenieros de Minas. Y ahí la tienen entregando un ramo de flores a una de las asistentes, la señorita Julita María García Botín, que en esta velada se puso de largo.

«EUROPA PRESS»

1963: el cine cumple un año más

Seis puentes sobre la muerte, avalancha de celebridades y un festival (San Sebastián), otra vez entre los "grandes"

TIROTEO DE ESTRENOS EN MADRID: Europa, 128 películas; Estados Unidos, 91; España, 55; 29 coproducciones y 12 films hispanoamericanos

MADRID. — (Crónica de ARGOS, especial para nuestro periódico).

Punto final a un año más. Buen balance de estrenos. Calidad media. El tiroteo en la Gran Vía de Madrid y sus aledaños, adquiere proporciones gigantescas. Las pantallas de neon se iluminan con 128 películas europeas, 91 norteamericanas, 67 películas de habla española con 55 títulos nacionales y 29 coproducciones. Arde la competencia por los cuatro costados. Los títulos sobresalientes son escasos.

En la revisión estadística, suenan «El eclipse», «La isla de Arturo» y «El gatopardo», de nacionalidad italiana. Francia dispara de nuevo con «El año pasado en Marienbad», inquieta con «El pretendiente» y asombra con «El río del Buho». Ingmar Bergman sigue ganando posiciones frente al gran público, entusiasmado con «Fresas salvajes» y dejando un buen sabor de boca con «Una lección de amor»; Inglaterra, se esconde por la noche con un film de trazo delicioso: «Bolsho'i Ballet». Y Norteamérica, lanza «Esplendor en la yerba», «West side Story», «Los pájaros», «Días de vino y rosas», «¿Qué fue de Baby Jane?» y aguanta hasta el último instante para despachar dos bombas de grueso calibre: «Cleopatra», con la escandalosa Elizabeth Taylor asombrando a los romanos a su llegada a la Ciudad Eterna y «55 días en Pekín». La gente se hace cruces pensando que el film de Bronston ha sido rodado totalmente en España.

El cine español también emplaza sus baterías: hay bengalas prometedoras, como «Dulcinea», «El juego de la verdad», «Los derechos de la mujer», las coproducciones «El valle de las espadas", "Madame Saint Gene" y «La máscara de Scaramouche». Y un tanteo de nueva ola que se queda oscurecido: «El buen amor». Y tres impactos: «Del rosa... al amarillo», «Los Tarantos» —seleccionada para el Oscar— y «La verbena de la Paloma».

El año festivalero se hace pródigo en discusiones. Italia consigue los cuatro máximos trofeos. Con escándalo, en San Sebastián y Berlín. Con sumisión en Cannes, que luego merece premio de «toma y daca» en Venecia. Y con legítimo derecho en Venecia. «Del rosa... al amarillo» se queda sin la Concha de Oro en San Sebastián, pero logra varios premios de consolación y un máximo palmarés en Méjico. En la Semana Internacional de Cine Religioso y de Valores Humanos, de Valladolid, Italia sigue consiguiendo trofeos. Surge «Noche de verano». Grau, acude al escenario entre silbidos; pero acude a por su premio. Y en Barcelona, el V Congreso Internacional de Cine en Color, aporta conversaciones y conclusiones; el control de taquilla, amenaza a los exhibidores y promete un respiro. Gijón, con su I Certamen Internacional de Cine Infantil, se resiente de la presencia española, bajísima de tono. En las postrimerías, San Sebastián, Festival de España, recupera su categoría por la F. I. A. F. entra en razón.

La avalancha de fracasos no cesa: Mel Ferrer, Jean Claude Pascal, Laurence Harvey, José Ferrer, Sofía Loren, Stephen Boyd, Marlene Dietrich, Jayne Mansfield, John Gavin, Bebbie Reynolds, Alain Delon, Michele Morgan, María Félix, Gene Tierney, Claudia Cardinale, John Wayne, Rita Hayworth... Llegan, se marchan, vuelven... Entre tanto, la muerte establece seis puentes, haciendo desfilar a la españolísima Carmen Amaya, a los veteranos Adolphe Benjou, Dick Powell, Pedro Armendáriz y al español José María Lado. Sabú, el «tromai» de los elefantes, cruza también la pasarela, casi olvidado de la fama...

Soraya anuncia su decisión de entrar en el cine por la puerta grande. El mundo vuelve los ojos hacia ella. Discusiones que derivan con «Catalina de Rusia», su primer film, ya en preparación. La Taylor y Burton, remozan su idilio, golpean a los periodistas, se enfadan entre sí... Es igual. Aquí no nos falta una Sara Montiel, renunciando a su matrimonio con Anthoni Mann y anunciando su boda con José Vicente Ramírez Olalla.

La popularidad rodea y alza en hombros a Sofía Loren. No falta un «affaire» importante: Mel Ferrer-Miguel Madrid, ambos por «El Greco». Las últimas noticias son que lo hará el español, con productores catalanes y que Ferrer ha renunciado al debate. Y en la hora cero de 1963-64, Emma Penella sonríe, porque ha regresado de la muerte.

FERNANDO MONTEJANO

Durante el invierno, todas las cosechadoras son excelentes. Cuando hay que demostrarlo es en la época de recolección. La SANTANA lo ha demostrado sobradamente.

LA SEMANA TEATRAL EN MADRID

Por M. DIEZ CRESPO

«Las personas decentes me asustan», en el Recoletos. «La casa de Bernarda Alba», en el Goya.-Otras noticias

Tras su primera experiencia escénica, hace pocos meses en el Reina Victoria, vuelve Emilio Romero al teatro, lleno de ímpetu y de entusiasmo. El teatro tiene su duende. Y creo que ya este gran periodista, este gran polemista que es Emilio Romero, ha quedado prendido en las redes de la escena. Lo celebro porque es un escritor. Y al teatro, —con más o menos capacidad para las «teatralerías»— tienen que ir los escritores. Ya estamos muy hartos de «carpinteros hábiles», que no disponen más que de maderas comidas por la polilla, o por las termitas.

Se titula esta nueva comedia de Emilio Romero. «Las personas decentes me asustan». Es una obra mucho mejor construida que la anterior. Lo que revela el avance y las posibilidades de continuidad de este nuevo autor. En «Las personas decentes me asustan», se plantean problemas actuales; se habla con un lenguaje de hoy; se fustigan con certeza y hábil dialéctica, costumbres de la sociedad de nuestro tiempo. Emilio Romero es valiente para el diálogo. En esta nueva comedia asistimos a un curso de verdades y mentiras dichas sin careta. Una intriga que sin llegar a ser historia pudo serla, va discurriendo a lo largo de este diálogo; de esta presentación de tipos y de escenas. El tipo central, un hombre que no tiene el menor interés en que le llamen «persona decente», va diciendo todo lo que puede levantar la tapadera de aquellos que gustan de ser llamados «decentes» y «honestos», mientras sus vidas son estercoleros. Y vamos, precisamente, viendo los momentos de mayor limpieza y ternura, en estos seres en los que no ha salpicado la farsantería.

Emilio Romero, ha querido presentar en toda su limpieza, a quienes, teniendo sus pecados, no pretenden ampararse en las virtudes. Esta es la verdad más apetecible, en tanto no aparezca la esencial. Huye, pues, el autor, de los sepulcros blanqueados. Y espera, tal vez, de este revulsivo, la limpieza de una sociedad. Más fácil será limpiar la carroña en los sepulcros descubiertos, en las tumbas o en los muladares al descubierto, que encerados y pintados, con apariencias brillantes. En este sentido, al autor le asustan las personas «decentes». Y a nosotros también.

Tenía el estreno de esta comedia, otro aliciente más; y era la presentación como actor, de Jaime de Mora y Aragón. La noche del estreno estuvo en el Recoletos el «todo Madrid», y Jaime de Mora y Aragón, nos sorprendió a todos con su serenidad, equilibrio y empaque. Dijo su papel con evidente gracejo y atracción. La escena crecía de interés cuando él estaba. Ella, María Asquerino, dio buen aire a su cometido, como asimismo José Luis Pelillena, Antonio Gandía, y otros. El éxito fue rotundo.

Es de justicia resaltar la estupenda dirección de Adolfo Marsillach.

«LA CASA DE BERNARDA ALBA», EN EL GOYA

La primera vez que se presenta al público de un teatro comercial «La Casa de Bernarda Alba», ha sido ahora, en el Goya. Ya tuvimos ocasión de verla representar en un teatro de Cámara, hace unos años. Pero a efectos de estreno, puede decirse que es ahora cuando se ha estrenado en Madrid, esta famosa tragedia, o este poema trágico, de García Lorca.

La sustancia de esta obra es la tiranía y la contención, simbolizada en Bernarda Alba, que vive con sus cinco hijas, dos criadas y la abuela, encerrada entre los muros blancos de la casa de un pueblo. Las almas de estas mujeres arden sin que se vea el humo. Sueñan, morbosamente con el amor. Todo el clima de la contención pesa entre estos muros, mientras Bernarda Alba, esclaviza con su programa de un largo luto, a quienes conviven con ella.

Hay en esta obra una rara mezcla de realismo y fantasía. Lo poemático alterna con la más inmediata realidad. Y esto es seguramente, lo que no está plenamente logrado en la puesta en escena. El director Bardem, se ha encerrado con Bernarda Alba en las paredes de la casa de campo, y ha dispuesto de un excesivo realismo, de una sequedad purísima al desenvolver su acción. Tiene, un efecto, esta obra lorquiana, una severidad realista y angustiosa en sus entrañas. Pero yo creo que hay que dejarle un escape a lo poemático, a lo irreal, al sueño, a la poesía. Entre otras razones porque creo también, que el teatro de Federico García Lorca, carece, dramáticamente, de unas raíces escénicas hondas. Su hondura está en lo poético, en lo que misteriosamente puede ir llegando al espectador, y que este se esfuerce en adivinarlo. No obstante, aún dentro de esta severidad que le ha dado Bardem a la obra, hay que reconocer que está trabajada su expresividad escénica con buen pulso. Y a este severo y seco realismo, han respondido bien, Cándida Losada, en el papel central, Josefina Jardín, Julieta Serrano, María Basso, Alicia Hermida, Lola Lemos y María Francos, entre otras. Aquí, el escape poético, queda reducido a la locura de la «Abuela», que encarna con acierto la última actriz que hemos mencionado.

EL PREMIO LOLA MEMBRIVES

Conrado Blanco, empresario de los teatros Goya y Lara, ha instituído el premio Lola Membrives. Este premio está dotado con cien mil pesetas, y el estreno de la comedia en uno de los dos teatros precitados. Como se ve, es el de mayor cuantía que se ha dado hasta la fecha en España.

Se han presentado trescientas comedias al premio Lola Membrives. Y ya ha quedado constituído el Jurado, que procederá a la selección de obras, dentro de pocos días. He aquí, los nombres de los que componen el Jurado.

Juan Ignacio Luca de Tena, José María Pemán, José López-Rubio, Xavier de Echarri, Antonio de Obregón, José García Nieto y Manuel Díez-Crespo.

Pronto comenzarán los ensayos de «Luces de bohemia», de Valle-Inclán, dirigida por José Osuna. El estreno será, para mediados de febrero, en el teatro de la Zarzuela.

(Exclusiva para PYRESA).

El director John Huston se ha nacionalizado irlandés

"Después de una película vengo aquí a curarme las heridas"

Desde hace diez años el gigante norteamericano posee una granja en Irlanda

Por *Joe STAMACK*

John Huston, el brillante director cinematográfico norteamericano, se ha convertido oficialmente en ciudadano irlandés.

Vestido con un traje gris y una gorra de lana, John Huston salió del edificio del gobierno en Dublín con los documentos de su nacionalización y su nuevo pasaporte en la mano y dijo:

—He pensado mucho en ésto durante bastante tiempo. Cambiar de nacionalidad es un asunto serio.

Huston, que tiene cincuenta y siete años de edad, añadió:

—Mi casa está aquí y tengo la intención de seguir viviendo en Irlanda, uno de los países más agradables del mundo.

Preguntado si el paso que acaba de dar le beneficiaría financieramente. Huston declaró:

—Hay tan poca diferencia en lo que se refiere al pago de impuestos, que no vale la pena tomarla en consideración.

John Huston, director de películas como «La Reina de Africa», «Moby Dick» y «Moulin Rouge» ha vivido en Galway, Irlanda, durante los últimos diez años y desde ella se ha ido trasladando a las distintas capitales del mundo a medida que así lo exigía su trabajo. Pero siempre regresa.

Huston dijo:

—Después de rodar una película me vengo aquí a curarme las heridas.

Huston, que mide un metro ochenta y dos, es propietario de una explotación agrícola en Galway. Como distracción se dedica a la caza y la pesca.

El ministro de Justicia irlandés, Charles Haughey, le entregó solemnemente sus documentos de nacionalización.

En las próximas semanas, el resto de la familia Huston —su esposa Riki, sus hijos Tony, de 13 años, y Angelique, de 12, se convertirán también en ciudadanos irlandeses.

«EUROPA PRESS».

Rita Hayworth huye de los parientes pobres

"Es prima mía pero no quiere recibirme. Cree que vengo a pedirle dinero o favores"

Pilar Cansino monta la guardia en el vestíbulo de un lujoso hotel madrileño

Por *Jaime PEÑAFIEL*

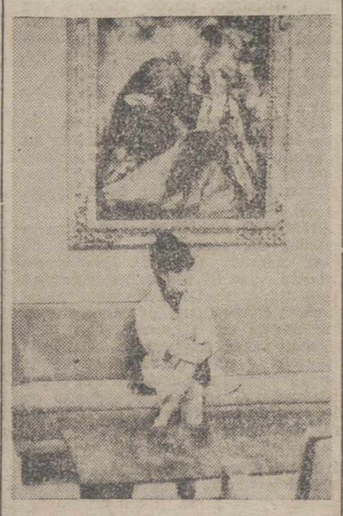

Pilar Cansino, monta la guardia en el hall de un lujoso hotel. Espera a su célebre pariente
(Foto Europa Press)

La muchacha de gabardina blanca y gorrito de piel negra llevaba más de tres horas esperando en el lujoso vestíbulo de un hotel madrileño. En un rincón, bajo un cuadro de motivo taurino, la chica, joven y bonita, parecía desconsolada. En sus labios había un rictus de amargura y al mismo tiempo de cierta indignación mal contenida.

—¡No quiere recibirme! ¡Y eso que es prima mía! He venido ya tres días. Pero siempre me dicen: «No está». «Ha salido», o cosas por el estilo.

Pilar Cansino habla a empellones, con un enfado perceptible en la voz y en los gestos. Hace un poco de teatro, pero esto es muy explicable tratándose de una estrella de cine. Modesta, pero estrella al fin.

EL TIO RICARDO

Pilar Cansino me mira con un ojo y con el otro vigila las relucientes puertas de los ascensores. No quiere que se le escape. Pero ¿quién?

—¿Quién va a ser? ¡Rita Hayworth! Ya le he dicho antes que es prima mía. Su abuelo y el mío eran hermanos. Yo aprendí a bailar, igual que ella, al compás de la guitarra del tío Ricardo, su padre. Pero ella no quiere ni acordarse de que se llama Rita Cansino. Está chiflada.

Pilar Cansino es el vivo retrato de Rita. La misma boca, el mismo corte de cara. Tan sólo sus ojos verdes difieren de los negros de Rita. Pero cualquiera podría creer al ver a Pilar que es Rita Hayworth. Claro está, mirando desde lejos.

Le digo a la estrella española que se parece mucho a Rita y estalla.

—¡Claro que sí! En algo se ha de notar el parentesco, ¿no le parece? Claro que Rita está ya en los cincuenta y yo sólo tengo 26.

Pilar Cansino se arrepiente un poco de su ataque y añade rápida:

—Yo admiro mucho a Rita. Todavía conserva el encanto que la hizo famosa. Es una gran actriz.

¿DINERO?

Pilar Cansino ha trabajado en veinticuatro películas, aunque siempre en papeles secundarios. Precisamente ahora está rodando una coproducción hispano-francesa titulada «El Golpe». Ella desempeña un papelito de «chacha» española en París.

—Mi papel no tiene casi importancia. Pero me alegra trabajar en esta película, porque así conozco París

La actriz se levanta nerviosa y pide al recepcionista que la ponga con la lujosa «suite» que ocupa su prima sobre nuestras cabezas. Escucha un monótono «No está» y regresa a su trinchera.

—¿Por qué no quiere recibirla? —pregunto.

—¡Qué se yo! Supongo cree vengo a pedirle dinero o favores. Y a mí lo que me sobra es dignidad y amor propio.

—¿De verdad no quiere saludarla?

—¡Ni hablar! No necesito que nadie me dé de comer. Además, cada vez me encuentro más segura y espero que dentro de unos años podré hablar a Rita de tu a tu.

Eran cerca de las diez de la noche cuando Pilar Cansino abandonó el hotel con aire resignado. Rita Hayworth no quiere ni oír hablar de los parientes pobres.

ALMACENES ELECTRICOS
SUHECA, S.L.
CONDUCTORES
TRANSFORMADORES
MOTORES Y GRUPOS
MATERIAL DE ALTA
PEQUEÑO MATERIAL

Seguros
Entidad española trabajando todos los ramos, desea nombrar delegado provincial en PALENCIA. Absoluta reserva. Dirigirse con posibilidades al núm. 167. Apartado 911. Madrid

Su manta de lana en Fábrica
CASAÑE, S.A.
PALENCIA
MODESTO LAFUENTE, 33

AVISO
Manuel Sieiras Iglesias, pone en conocimiento de sus clientes y público en general, que el empleado Alfredo Pellón Navarro, ha causado baja en su Empresa

M.C.D.2022

DEPORTES

DOMINGO, 19 DE ENERO, EN LA BALASTERA: **II Cross Internacional de Palencia**

HARO: "Espero que los palentinos sepan responder al esfuerzo de organización"

"Cuando en la salida se alinean tantos atletas de talla nacional e internacional, es muy difícil el pronóstico"

Más de 20 pueblos participan en el Trofeo Elola

Mariano Haro, actual campeón español de campo a través, título que ha logrado dos años consecutivos, es un atleta del que los palentinos tienen constante referencia por sus continuos triunfos. Y las noticias se reciben siempre con contenida alegría, que puede hacerse patente el domingo, con motivo de su participación en el Cross Internacional de Palencia, que se celebrará por la mañana, en el Estadio de «La Balastera».

Con Haro hemos charlado esta misma mañana, a tres jornadas de la gran fecha esperada por los aficionados deportivos palentinos.

—Espero —son sus primeras palabras— que el público palentino sepa responder al esfuerzo que está haciendo la Federación Palentina para la organización de este Cross, que sé cuesta lo suyo. Además quiero como palentino que los que vienen de fuera se lleven la mejor impresión de mi tierra.

Haro se nos ha puesto serio y cuando intentamos bromear con él, remacha:

—Responderá Palencia, lo sé; pero es verdad, esto que se hace aquí sólo se puede hacer o estando «un poco locos» o teniendo un entusiasmo desbordado.

—Tus triunfos son continuos y brillantes. ¿Es ésta tu mejor temporada de cross?

—Creo que no.

—¿Por qué?

—Los entrenamientos que llevo no están encaminados a ganar competiciones de envergadura inmediatas, sino a miras más lejanas y ambiciosas. Si he triunfado es porque mantengo una gran forma.

—¿A qué esperas?

—A bajar las marcas mínimas de 5.000 y 10.000 metros para ir a la Olimpiada de Tokio.

—¿Irás?

Haro se ríe y dice:

—Modestia aparte, yo creo que sí.

—No obstante, ¿ganarás el domingo?

—Es muy difícil el pronóstico. En la línea de salida habrá un gran número de atletas de talla nacional e internacional, entre los que estarán Arizmendi, Amorós, Barris, Alonso, Pepe Fernández y los marroquíes y portugueses...

—¿Sabes que no viene Aguilar?

—Sí, eso me han dicho.

—¿Por qué?

—No soy yo el indicado para contestar, porque desconozco las causas. El estaba muy animado para venir a Palencia el pasado sábado antes de correr en Derio.

—¿Se notará su falta?

—Siempre se nota la falta de un gran atleta como es Aguilar, aunque es cierto que en Derio su forma actual no me pareció demasiado buena.

ANTONIO AMORÓS

LA AUSENCIA DE AGUILAR

Aguilar no vendrá, ya lo hemos dicho. El mismo, telefónicamente, nos ha dicho que siente mucho no poder participar, como el año pasado, en la carrera palentina.

Aguilar trabaja en el Ayuntamiento de San Sebastián y después de «lo de Derio» la comisión olímpica le ha ordenado restringir al máximo sus carreras.

Aguilar lamenta sinceramente su ausencia, pues le gustaría cobrar revancha de «su amigo Hago», en su propia casa.

Otra vez será.

TODOS LOS ASES

Pero si no viene Aguilar estará en Palencia el resto de los ases del «cross», con Amorós, el gran veterano, gloria del atletismo hispano; Arizmendi, segundo hombre tras Haro, del campo a través español; Barris, el estilista de la carrera, gran recordman nacional; Alonso, plusmarquista de los 3.000 metros obstáculos; Hurtado, Moreno, Vargas, Antonio Gómez López, Lorenzo Gutiérrez, Pepe Fernández, quien ha manifestado en Bilbao que este año va «a armarla»... etc., etc.

NUEVAS INSCRIPCIONES

Se han recibido en la Federación Palentina las inscripciones definitivas de los equipos de Burgos (5 seniors y 3 juniors), Valladolid (3 seniors y 4 juniors) y Santander (2 seniors y 2 juniors), que unidas a las de Marruecos, Portugal, Federación Española, Madrid, Vizcaya, Asturias, Salamanca, compondrán con Palencia y Zamora y Guipúzcoa un nutrido plantel de participantes en el II Cross Internacional de Palencia.

MAS DE 20 PUEBLOS DE LA PROVINCIA EN EL TROFEO ELOLA

Como es sabido, a las 11,30 y como prueba previa al Cross Internacional, se corre el «Trofeo Elola», para debutantes, sobre 2.500 metros.

Las inscripciones en este trofeo sumarán los 200 atletas de la capital y provincia.

Vendrán participantes de Alar del Rey, Cervatos de la Cueza, Buenavista de Valdavia, Villada, Espinosa, Castromocho, Mazariegos, Carrión, Astudillo, Abia, Villamuriel, Fuentes de Nava, Amayuelas, Calahorra de Boedo, Aguilar de Campoo, Barruelo de Santullán, Santillana de Campos, Vallejo de Orbó, Itero de la Vega y Saldaña.

De la capital la inscripción es muy numerosa de los centros escolares.

Para esta prueba hay un monumental trofeo del Excmo. Sr. Gobernador Civil.

REGALOS Y TROFEOS

Los trofeos recibidos últimamente son del Delegado Provincial de Sindicatos, Joyería Hermoso, Michaisa, Diputación Provincial, Ingeniero Jefe de Obras Públicas, Hotel Jorge Manrique, Bioquímica Española, S. A., Círculo Mercantil e Información y Turismo.

«El Carmen», envía una pitillera; «Mercería Tere», un estuche con corbata y pañuelo; don Heriberto Vázquez, una pluma estilográfica; don Dionisio Guadilla, dos botellas de coñac; don Natalio Fuentes, un estuche de aseo y Joyería Vita un encendedor Ronson.

Se ha recibido asimismo en la Federación Palentina un donativo de 500 pesetas del Banco Castellano.

ENTREGA DE PREMIOS

En el estadio y terminadas las pruebas, se entregarán trofeos a los vencedores, que subirán al podium.

Por la tarde, a las 6, en el salón principal del Ayuntamiento y presidido por las autoridades, se celebrará un acto para entrega de premios y trofeos a todos los participantes.

Los detalles para esta gran jornada deportiva están ultimándose. En los mástiles ondearán las banderas de los países participantes, junto con la de Palencia.

Por su parte, Palencia C. de F. ha dado toda clase de facilidades para la utilización de los servicios del campo, así como los vestuarios para los participantes.

El Cross Internacional de Palencia visto desde San Sebastián

Está en sus balbuceos... y ya es uno de los que más sobresalen en el calendario atlético

Los marroquíes «darán la batalla» a los ases nacionales

(Exclusiva para el «Diario Palentino-El Día de Palencia», desde San Sebastián, por QUINTELA, redactor deportivo de «La Voz de España».

Un motivo, una circunstancia, puede ser origen o creación de una cosa. Y el Cross Internacional de Palencia, tiene para mí varios puntos de arranque, con un noble fin: de un espectáculo, crear una afición atlética.

La «culpa» la tiene Mariano Haro. Este palentino, que un buen día empezó a llamar la atención de aficionados y técnicos del deporte rey.

¿Para qué señalarles ya ahora, desde San Sebastián, los éxitos logrados por ese pequeño y bravo atleta, prototipo de «furia española» en las competiciones?

Pero Mariano Haro, ha tenido un sabio y competente consejero. Su entrenador Gerardo Cisneros, al que conocí en Santander hace dos años, inspeccionando el recorrido del Campeonato de España de Cross Country, horas antes de que Mariano se proclamase campeón.

Haro, debe mucho de lo que es a este joven y competente técnico y soy de los convencidos que si el campeón palentino, siguiera sus consejos al pie de la letra, Mariano Haro puede llegar todavía mucho más lejos.

Pero sigamos el curso del Cross Internacional de Palencia. Teniendo un «as» en propia casa ¿cómo no dar ocasión a sus paisanos en una competición de altos vuelos?

La primera «piedra», estaba dispuesta. Tienen ustedes en Palencia la suerte de contar con un gobernador civil, don Vicente Asuero, que llegó a tierras castellanas con la experiencia adquirida en el Gran Cross Internacional de San Sebastián.

Sé positivamente, que es firme baluarte para conseguir para su ya querida Palencia un Cross de categoría.

En sus tiempos mozos, fue practicante del atletismo. En su época de presidente de la Diputación de Guipúzcoa, igualmente vivió con intensidad las organizaciones de la gran prueba de Lasarte, que organizan la Federación Atlética Gipuzcoana y «La Voz de España», periódico al que aporto mis modestas críticas de este deporte.

El señor Asuero, tiene muchos amigos en San Sebastián y entre los organizadores del Cross Internacional. Puedo asegurarles desde ahora, que ha de trabajar intensamente para ir dando prestigio al Cross Internacional de Palencia.

Y que ningún palentino se desilusione si hoy o mañana, no llegan figuras internacionales que en principio prometieron asistencia, todo llegará en su momento y hora precisa. La brillantez de un espectáculo deportivo, no se alcanza en uno ni en dos años. Hay que dejar margen al tiempo.

Si Haro fue motivo para crear el Cross Internacional de Palencia, «La Voz de España», visto el éxito alcanzado por el «Cross de las Naciones» en 1955, fue la que encarriló hacia la senda actual, una de las pruebas más importantes del mundo.

Y en 1956, fueron escasos los atletas extranjeros. Al año siguiente, algunos más. Fallaron figuras a los primeros intentos. Luego, poco a poco, unos antes que otros, desfilaron los Zatopek, Mimoun, Radhi, Alali, Mamo Wolde y este año el campeón en Roma de la Marathon Abebe Bikila.

No se han roto las ilusiones porque no vengan este año los atletas soviéticos. Otro año será...

Sirva esto para dar ánimos a los organizadores de ese II Cross Internacional, que el próximo día 19, por las inmediaciones del Estadio Municipal de La Balastera, se correrá.

Sé que han de lamentar ustedes la ausencia de Aguilar, que el pasado domingo en la prueba de Derio (Vizcaya) en la que venció Mariano Haro, sufrió un accidente. No es por causa del accidente sufrido, no. Lo mismo que los atletas rusos contestaron a San Sebastián que no venían por estar sometidos al plan preolímpico de Tokio, Aguilar, lo está igualmente siguiendo instrucciones de su entrenador y Comité Olímpico Español.

Aquí en el pueblo guipuzcoano de Elgoibar, donde van a actuar este domingo los atletas etíopes, también lamentan la ausencia del recordman español.

Sin embargo, puedo decirles con sinceridad que, el II Cross Internacional de Palencia puede tener categoría de uno de los que más sobresalen ya en el calendario nacional. Y eso que todavía está en sus balbuceos...

Me han referido el elenco de ases españoles, que van a formar en la salida el próximo domingo. Puedo decirles que ellos, junto con Haro, saldrán a contrarrestar la categoría de los atletas extranjeros.

ANTONIO AMOROS. ¿Quién no lo conoce? Ex recordman español de 10.000 metros (29'31"4). Nació en Caudete hace 37 años. Innumerables veces internacional. La marca antes citada la consiguió en los Campeonatos de Europa de Estocolmo en 1958. Muchas veces campeón de Cataluña en cross y pista y vencedor de la «Jean Bouin», fue ganador del II Cross Internacional en 1957 y segundo en el Cross de las Naciones en 1961, detrás del inglés Heathley.

ARIZMENDI. Fue la revelación en el último Cross Internacional de San Sebastián. Tiene 25 años. 1'53 m. de estatura y 53 kilos. Nació en Guadalajara, aunque ahora reside en Barcelona.

Fue la temporada del 1963 de grandes éxitos para este muchacho. Primer español en Lasarte (6.º), en los Campeonatos de España de Cross celebrados en Madrid ocupó el segundo puesto, a continuación de Haro.

Un desfallecimiento a última hora, privó a España de ganar por vez primera la victoria por equipos en el Cross de las Naciones, en marzo de 1963. Arizmendi, atleta que lo da todo en las pruebas en que interviene, abandonó temporalmente el atletismo en pista, donde esta última temporada obtuvo 14'44"8 en 5.000 metros.

ATLETAS MARROQUIES. Casi todos ellos son profesionales del Ejército Marroquí. Marruecos, de unos años al presente, destaca por su cantera de atletas fondistas. Mimoun, Ameur, Rhadi, Allal, Bouchta, Said...

Said, es desde luego en la actualidad uno de los más destacados atletas de Marruecos. No nos extrañaría nada, después de su gran actuación en el II Cross de Rabat en el que venció el belga Clerek reciente ganador de la San Silvestre, fuera considerado como opositor a la victoria.

QUINTELA

IMPORTANTE DISTRIBUIDORA DE LICORES

precisa Depositario-Distribuidor para PALENCIA y su provincia. Escribir: ENOL, S. A. Princesa, 80 MADRID-8

Cortefiel, es exclusiva de CASA MARTIN. Abrigos, gabardinas, trincheras, trajes Mayor, 86. — Teléfono 3296 PALENCIA

La jornada de Liga del próximo domingo en nuestro Grupo

El «PALENCIA» se desplazará a Béjar

Para el próximo domingo, están señalados en el calendario del Campeonato de Liga de nuestro grupo, los siguientes partidos:

La Bañeza (0)-Hullera (2).
Astorga (0)-Medinense (4).
Ciudad Rodrigo (0)-Arandina (3).
Ponferradina (0)-Júpiter (2).
Cultural Leonesa (4)-San Pedro (1).
Béjar (0)-**PALENCIA (1).**
Salmantino (0)-Europa Delicias (2).
Peñaranda (0)-Juventud (1).

Los partidos se jugarán en los campos de los clubs citados en primer lugar. Los números que van entre paréntesis, indican los goles que estos mismos equipos marcaron en el partido de la primera vuelta jugado entre ellos.

Nuestro equipo se trasladará a Béjar. A jugar, nada más ni dada menos que contra el líder del grupo. ¿Hemos escrito algo? Pues ya está bien resaltada la dificultad del encuentro. Claro está, que en la primera vuelta, como el lector verá por la relación que antecede, contra todo pronóstico, el equipo morado hizo morder la derrota al que hoy es flamante líder del grupo. No es que pensemos, ¡ni mucho menos!, que en esta ocasión puede ocurrir otro tanto. Lo citamos como nota que indica que nunca se sabe cómo van a terminar los partidos de fútbol. Los bejaranos llegaron en la primera vuelta a La Balastera segurísimos de que les sería muy fácil llevarse los dos puntos. Y he ahí el resultado: 1-0 a favor del Palencia. Sin grandes esperanzas, como es natural, esperaremos el resultado que se produzca en la localidad fabril. Pero los muchachos deben ir animados y con entusiasmo, ya que, las sorpresas están y pueden surgir a la vuelta de la primera esquina que encontremos en nuestro caminar.

El Europa Delicias tendrá un partido difícil en el Calvario sobre todo después de los cuatro puntos positivos que el «Salmantino» ha obtenido en las últimas jornadas. Pero los vallisoletanos saben que si allí pierden —y no tendría nada de asombroso que así fuera— se retrasarán con respecto a los «gallitos» del grupo, que este domingo —Béjar, Ponferradina y Cultural— juegan en sus propios campos en partidos que no se presentan difíciles sobre el papel para ellos y sumarán dos puntos más en sus respectivas casillas. Por eso, la papeleta del Europa es más difícil. En cambio, si triunfase, seguiría inquietando al líder y, desde luego, por delante de los otros que esperan su primer fracaso.

Para los palentinos son también muy interesantes los partidos Astorga-Medinense y Peñaranda-Juventud, porque interesaba que en el primer encuentro de estos citados ganara el propietario del campo, lo cual no es pensar ninguna gollería, y, en cambio, en el de Peñaranda, que fuera el equipo burgalés el que se llevase el «gato al agua», para así no distanciarse los palentinos de los colistas más inmediatos.

En suma, como siempre, jornada interesante para los morados, aunque tengamos que reconocer que este interés nace del deseo que todos tenemos de huir de la «cola» y no de los lugares que clasifican para el ascenso.

En lo que va, claro está, notoria diferencia...

S. PAJARES GARCIA
Médico Jefe de los Servicios Provinciales de Puericultura, por oposición
Consulta de Puericultura y Enfermedades de los niños
RAYOS X
Calvo Sotelo, (Jardinillos), 3, 1.º dcha.
Horas: de 12 a 2 *Teléfono, 1659*

Nuestra quiniela

1	Valladolid-At. Madrid	1-X-2
2	Murcia-Zaragoza	1
3	Pontevedra-Barcelona	1-X-2
4	Valencia-Sevilla	1-X
5	Betis-Levante	1-X
6	Español-Oviedo	1
7	Córdoba-At. Bilbao	1-X-2
8	Gijón-Europa	1
9	U. P. Langreo-Alavés	1
10	Santander-Osasuna	1
11	Eldense-Las Palmas	2
12	Tenerife-Málaga	1
13	Huelva-Cádiz	1
14	San Fernando-Granada	1
RESERVAS:		
1	Algeciras-Onteniente	1
2	R. Sociedad-Orense	1

En la COSECHADORA SANTANA, la regulación de revoluciones y del cilindro desgranador, se hacen cómodamente desde el asiento del conductor.

MOSAICO DEPORTIVO

TROFEO AL GOL 2.000

Bilbao, 16. — El director de la «Vuelta Ciclista a España», señor Bergareche, autor del primer tanto marcado por el Atlético en 1929, al comienzo del Campeonato de Liga, ha hecho entrega al jugador Urquijo, autor del tanto número 2.000 del Club bilbaíno, de un trofeo donado por «El Correo Español-El Pueblo Vasco», consistente en una estatuilla de plata que presenta al fundador de Bilbao, don Diego López de Haro.

A la comida celebrada con este motivo asistieron diversas personalidades deportivas bilbaínas y los representantes de la Prensa de esta capital.—Alfil.

GALGOS

Madrid, 16. — Ha finalizado la primera parte de los 16 avos de final del Campeonato Nacional de Galgos en campo clasificándose los siguientes perros: Dominchalera, de Guadalajara; Goyesca II, de Madrid; Zambra III, de Toledo; Artoleno, de Málaga; Viti, de Valladolid; Radiante IV, de Avila; Chispa, de Toledo y Nijar, de León.

Inmediatamente comenzó la disputa de la segunda parte de esta eliminatoria cuyos resultados son los siguientes: Yola, de Jaén gana a Jania, de Sevilla; Cachucha, de Huelva y Caporal III, de Almería, después de una carrera nula, venció la onubense; Canciller, de Huesca, vence a Ciega. La pacense fue retirada; Mica IV, de Córdoba, vence a Campanera III, Maja III, de Zamora y Tania II, de Canódromos, hacen una nula y finaliza la otra con triunfo para la zamorana. Fue retirada Tania; Siria III, de Cuenca y Sordina, de Cádiz. Cuando llevaba ventaja Siria se lesiona Sordina; Ciclón VIII, de Salamanca y Seperlina, de Córdoba, hacen carrera nula por estropearse la collera automática. Finalmente Orotava III, de Segovia, vence a la burgalesa Samba VII.—

BILLAR

Barcelona, 16. — Ayer tarde, en los Salones del Club Billar Barcelona, ha dado principio el Campeonato de España de Billar a la banda de primera categoría, en el que participan representantes de varias regiones españolas.

Los primeros partidos han dado el siguiente resultado: Gálvez (Andalucía), vence a Villamor (Castilla), por 200 carambolas, con 40 entradas. 23 de serie mayor; Villamor hizo 128, 40 y 18.

Brufa (Cataluña), vence a Domingo (Cataluña también), por 200, 52, 57; Domingo hizo 141, 52, 15.

Tortosa (Valencia), vence a Cuadrado (Vizcaya Norte), por 200, 6, 17; Cuadrado hizo 184, 64, 19.—Alfil.

BALONMANO

París, 16. — (Enrique Laborde, corresponsal de Alfil).

«Será un encuentro difícil por lo igualados que están los equipos. No obstante, si España vence, estaremos muy orgullosos de que sea un equipo latino el que aspire al Campeonato». Ha manifestado el corresponsal de la Agencia Alfil al presidente de la Federación Francesa de Balonmano, Charles Petit Montgobert.

En su despacho del Comité Des Sports, Petit Montgobert nos dice: Espero naturalmente, que el ambiente influirá en el resultado. Sin embargo, el equipo español tiene a su favor la clásica furia que es siempre de cambiar en unos minutos el rumbo de un encuentro.

Nuestro equipo es más técnico, dijo, que el de España, pero no posee quizás el entusiasmo español. El señor Petit Montgobert recuerda su estancia en Madrid. Tengo un recuerdo inolvidable de Madrid. El público es muy deportivo y muy correcto, a pesar de su natural apasionamiento. Quiero decirle que, en aquel encuentro, mereció ganar el encuentro España. Nuestro conjunto no rindió al máximo; es capaz de más, como se verá el viernes en Coubertin.

Después de insistir una vez más en lo duro y difícil que será el encuentro del viernes, el señor Petit Montgobert declaró que el equipo tricolor no será el mismo que jugó en Madrid. Sólo sabremos la alineación unos momentos antes de comenzar el encuentro. El seleccionador no ha decidido nada en concreto y se reserva para un último instante su decisión.

El señor Petit Montgobert, que es presidente de la Federación Francesa de Balonmano desde hace 20 años, estima en toda su dimensión la importancia de la selección española y por ello se muestra no muy optimista, si bien como francés aspiro a una victoria nuestra, aunque sea por muy escaso margen. De todas formas declaró: el que gane será digno de aspirar al Campeonato.

De otra parte, mientras los hinchas se manifiestan optimistas en grado sumo el que más y el que menos se inclinan por una diferencia de seis a ocho tantos a favor de Francia, los directores se muestran, si no pesimistas, sí un tanto cautos. Así, el secretario general de la Liga, Guyenne-Gascogne, Nelson Faillou, ha dicho: «Para mí, que conozco bien a los españoles, sé que vendrán a París dispuestos a clasificarse cueste lo que cueste».

Por su parte, el secretario de la Liga de Borgoña, se muestra vacilante. La tarea está lejos de ser fácil.

El presidente de la Liga de Normandía, Grente, es algo más optimista y cree que la derrota de Madrid se debió al ambiente ibérico, pero ahora se ganará, aunque por reducido margen.

El presidente de la Liga de Lorena, se manifestó optimista. Yo creo que España vencerá, si bien por un estrecho margen.

Las opiniones como se ve, son bien diversas y marcan una nota media de prudencia. En la sede del Comité Nacional, el ambiente es, asimismo de cautela en los comentarios. No obstante, a pesar de los entusiasmos reprimidos y lógicos, la creencia general es de que el equipo tricolor, pese al resultado de Lyon, frente a Rumanía, no sacará los billetes para Praga.

Se ha adelantado en un cuarto de hora el comienzo del encuentro, que, por tanto, se iniciará a las nueve y cuarto de la noche del viernes en el Coubertin.—Alfil.

Desempate de la Copa de S. E.

El Onteniente eliminó al Badalona

Madrid, 15.—Esta tarde, en el estadio de Vallecas, se ha jugado el encuentro de fútbol de desempate de la Copa de S. E. el Generalísimo, entre el Onteniente C. F. y el Badalona C. F. El resultado ha sido el siguiente:

Onteniente C F., 4.
Badalona C. F., 1

Los equipos presentaron las siguientes alineaciones:

Onteniente: Moreno; Montero. Canet, Rubio; Llacer, Bisbel; Cebrián, Salva, Miguel, Fuertes y Portoles.

Badalona: Santos; Magín, Arenas, Rangil; Florit. Cantallops; Farinas. Ruiz, García II, Gazull y Toll.

Arbitró el colegiado castellano señor García Amor, bien.

Al encuentro asistió bastante público.

Durante el primer tiempo el juego fue bastante igualado. Y en este periodo sólo se marcó un tanto, obra de Cantallops, a los 32 minutos, de un tiro de lejos, que fue el único tanto del Badalona.

En la segunda parte dominó intensamente el Onteniente, club que a los cuatro minutos obtenía su primer gol por medio de Portoles, igualando en el marcador. A los 17 minutos, fuertes, en un saque de golpe franco, marcaba el segundo; Cebrián, en jugada personal, driblando a varios adversarios, lograba el tercer gol a los 35 minutos y finalmente, a los 40 minutos, Cebrián, que se hallaba de extremo derecha, centró sobre el marco del Badalona, el balón dio un bote extraño ante la puerta cuando el guardameta Santos trataba de hacerse con él y penetró en el marco, lográndose así el cuarto tanto.

Con este triunfo, el Onteniente pasa a la siguiente eliminatoria de la Copa de S. E. el Generalísimo.—Alfil.

Seleccionados para el "B"

Jugarán el próximo miércoles contra el "Royal Berschot"

Madrid, 15.—La Española de Fútbol ha aprobado la lista de seleccionados para el equipo B, propuestos por Villalonga y que el miércoles jugarán con el Royal Berschot.

Los jugadores seleccionados son: Iribar, Sadurní, Colo, Gallego, Calpe, Eladio, Montesinos, Fusté, Violeta, Vall, Rodilla, Marcelino, José María, Villa, Lapetra y Luis.—Alfil.

M.C.D.2022

PANORAMICA DEL MUNDO
A TRAVES DE NUESTROS CRONISTAS

CRONICA DE LONDRES

Plan de Wilson en seis puntos para el desarme

El líder laborista británico lo ha entregado al ministro de Asuntos Exteriores BUTLER

LONDRES.—(Crónica especial para Agencia FIEL por Salvatore RICCI).

El líder laborista británico Harold Wilson, ha declarado en un discurso pronunciado en la circunscripción electoral de Belper en Derbyshire que ha preparado un plan de seis puntos para el desarme y que lo ha expuesto a la atención del Ministro de Asuntos Exteriores Butler.

Una de las condiciones preliminares para el éxito de la Conferencia de Ginebra —ha declarado Wilson— es la participación de la República Popular China. Los seis puntos del plan del líder laborista son esencialmente los siguientes: D. Congelación del balance de la defensa a los niveles previstos para el ejercicio financiero 1963-1964. A este propósito Wilson ha recordado que los Estados Unidos y la Unión Soviética han anunciado ya la disminución de los gastos militares. Sin embargo, el Gobierno británico, —ha añadido—«está pensando claramente en aumentarlos, sobre todo para realizar costosos e inútiles proyectos en el campo nuclear». 2). Creación de una zona desnuclearizada en el centro de Europa, mediante la renuncia al armamento nuclear, directo o indirecto de las dos Alemanias, de Polonia y de Checoeslovaquia. 3) Institución de puestos control en Europa para la prevención de los ataques por sorpresa, y para la consecución de las dos Alemanias desnuclearizadas así como de Polonia y Checoeslovaquia, 4). Acuerdo para impedir la proliferación de las armas nucleares. A este propósito Wilson ha dicho que la creación de una fuerza multilateral y unilateral significa un grave peligro de la proliferación de las armas nucleares. 5) Prohibición de las pruebas nucleares incluídas las subterráneas que no fueron tenidas en cuenta en el acuerdo de Moscú del pasado agosto. El líder laborista ha propuesto que técnicos soviéticos y occidentales colaboren para la puesta a punto de sistemas de elevación satisfactorios, que permitan un control, seguro para impedir posibles transversiones del acuerdo. 6) Examen y aprobación de la propuesta soviética para estipular un tratado de no agresión entre el Pacto de Varsovia y la OTAN.

«Un acuerdo en tal sentido —contra una declaración de Wilson— no deberá confortar por parte Occidental del reconocimiento del régimen comunista de la Alemania del Este. Esto por otra parte pondría fin a las afirmaciones de la propaganda comunista según las cuales la OTAN en general y la Alemania Occidental en particular tienen miras agresivas. Un pacto de no agresión —ha añadido Wilson— estaría destinado a dar vida a una nueva fase de las relaciones entre Alemania y Polonia, cosa que es de interés común».

El discurso de Wilson ha sido detenidamente observado en los círculos políticos londinenses en los cuales se ha difundido la opinión de que el plan presentado por el líder laborista está destinado ha acrecentar ulteriormente el prestigio del «Labour Party» ante las próximas elecciones. El discurso en cuanto a las posiciones tomadas por Wilson frente a la fuerza multilateral al diálogo de la URSS y a la misión de China en los tratados para el desarme choca fuertemente con las posiciones del Gobierno. Este sirve también para ilustrar cuales serían las líneas de la política exterior británica en el caso de una victoria laborista en las próximas elecciones.

La CASA BLANCA cambia de consejeros

- Al viejo equipo de la "nueva frontera", Johnson añade colaboradores propios
- Se dice que está experimentando una "combinación química" entre los "cabezas de huevo" y los "cow boys"
- Algunos indicios, sin embargo, señalan que prepara cambios para antes de que comience la campaña

Por Hugh Aldington

En los primeros momentos de la sucesión, el presidente Johnson tuvo a gala demostrar al país que nada iba a cambiar. Para ello se valió de un símbolo: la «rocking chair» o mecedora que John F. Kennedy había hecho mecedora familiar de su estancia en la Casa Blanca. Lyndon Johnson mantuvo la mecedora en el «oval room», despacho oficial del presidente de los Estados Unidos de América. Pero si bien conservó el simmolo, cuidó también de que no fuera el mismo. La «rocking chair» de Kennedy era simple y sobria, del puro estilo de la Nueva Inglaterra. La de Johnson, más pesada y barroca, tiene algo del mueble victoriano.

Lo ocurrido con la mecedora puede aparecer como una señal determinante de las transformaciones operadas en la Casa Blanca tras la trágica desaparición de Kennedy. En los corredores de la mansión presidencial se escucha todavía el acento universitario de Harward, común a los hombres de la «nueva frontera», pero también las cadencias típicas de la pronunciación meridional. El «ayudante número uno» de Kennedy, Ted Sorensen, sigue en su sitio, pero en un despacho contiguo se halla Bill Moyers, joven de veintinueve años, pastor baptista pasado luego al periodismo y la alta política, a quien se considera desde hace tiempo como uno de los consejeros más cercanos a Johnson.

El equipo johnsoniano que opera al lado del kennediano en la Casa Blanca comprenden, además de Moyers, otros tres nombres: Jenkins, Reedy y Valenti. Ninguno de los cuatro tiene hasta ahora títulos oficiales y funciones específicas. En cierto sentido y sin que haya que considerar el término en sentido peroyativo, son hombres «para todo».

«COW BOYS» Y «CABEZAS DE HUEVO»

Acaso con su punto de irreverencia maliciosa que caracteriza a las sociedades en contacto constante con la política, en el Wáshington de los salones y los «partys» se dice que Johnson está experimentando en la Casa Blanca una «combinación química» entre los «eggheads» o «cabezas de huevo» que así son llamados los intelectuales, y los «cow-boys».

El número uno del cuarteto de «cow boys» ya citado es Walter Jenkins, un tejano de cuarenta y cinco años, maneras corteses y apariencia tranquila, que esconde una gran capacidad de trabajo. Desde hace cerca de veinticinco años, Jenkins es el brazo derecho de Johnson. En 1939 fue nombrado jefe de su Secretaría y en tal condición sin interrupción todas las fases de la carrera de su jefe, de diputado a senador y de líder del partido demócrata a vicepresidente.

En Wáshington suele decirse al respecto que «Jenkins habla como Johnson, piensa como Johnson y comienza a parecerse físicamente a Johnson». Dejando aparte la exageración irónica, la frase capta un detalle importante: entre los miembros del «entourage» de Johnson, Walter Jenkins es el que tiene con el presidente un vínculo más íntimo y directo, de tal manera que sabe perfectamente cómo reaccionará Johnson ante determinada situación y conoce al dedillo todas las soluciones que es susceptible de poner a cualquier problema.

Muy diferente a Jenkins en temperamento y en carácter es Bill Moyers. Moyers tiene veintinueve años, como ya ha quedado dicho con anterioridad y es el más joven de todos los «johnsonianos» de la Casa Blanca. Es la suya una personalidad muy compleja que ha oscilado durante largo tiempo entre la religión y la política. De familia muy humilde, Moyers tuvo que trabajar para sufragar sus estudios. Una vez graduado en la Universidad de Tejas se inclinó primeramente hacia la carrera periodística, haciendo de reportero en un diario y luego de redactor de noticias en la televisión. A los veintidós años contrajo matrimonio y se marchó a Europa con una bolsa de estudios de los rotarios para seguir unos cursos de filosofía en la Universidad de Edimburgo. Al regresar a Estados Unidos ingresó en el Seminario teológico de Fort Worthm, en Tejas, donde fue ordenado pastor baptista. Pero llegado a este punto, en vez de proseguir la carrera religiosa, Moyers aceptó la oferta de Lyndon Johnson, en aquél tiempo senador de Tejas, para formar parte de su Secretaría en Wáshington. Durante la campaña electoral de 1960, su intuición política impresionó considerablemente a Johnson, de quien se convirtió a partir de aquél instante en uno de los inseparables consejeros.

EL UNICO QUE NO ES TEJANO

George Reedy, otro de los miembros del equipo «johnsoniano» de la Casa Blanca, es el único que no nació en Tejas. Procede de Middlewest y es de origen irlandés. Durante varios años trabajó en Wáshington como cronista parlamentario de United Press y así conoció a Johnson en 1951. Ingresó en su Secretaría como encargado de prensa. Sus colegas le llaman corrientemente «big bear», oso grande, porque mide un metro noventa y pesa un buen centenar de kilos. Este aspecto físico compagina perfectamente con su personalidad a un tiempo cordial y enérgica, que parece en ocasiones modelada sobre la imagen de los reporteros de los viejos films y antiguas narraciones americanas.

El «staff» johnsoniano de la Casa Blanca se completa con Jack Valenti, de Tejas, cuyos abuelos emigraron hace setenta y cinco años desde Sicilia. La carrera de Valenti es típica del «self made man». Crecido en el seno de una familia pobre, se creó con su propio esfuerzo una posición en el mundo de los negocios. En la actualidad, Valenti es propietario y director de una floreciente sociedad de publicidad y «public relations» de Houston. Durante la última guerra fue un as de aviación y participó en más de cincuenta misiones de vuelo durante la campaña italiana.

Tuvo su primer encuentro con Lyndon Johnson en 1958 y entre los dos hombres se estableció inmediatamente una corriente de simpatía. Fue Valenti quien dirigió el mecanismo publicitario para la campaña electoral en Tejas de la combinación Kennedy-Johnson en 1950. Tras la victoria electoral, Valenti acudió frecuentemente a Wáshington para encontrarse con el vicepresidente y en su oficina conoció a la señorita Mary Margaret Wiley, secretaria de Johnson. Desde aquél instante, sus viajes a la capital se hicieron más frecuentes y la señorita Wiley no tardó en ser la señora Valenti.

Hasta ahora el «cocktail» entre los «cabezas de huevo» kennedianos y los «cow boys» de Johnson, se ha verificado sin fricciones. Los «hombres huevos» se han limitado, con mucho tacto, a una función de enlace entre el presidente y los distintos sectores del «staff». Mucho más difícil resulta anticipar si sería siempre así, puesto que algunos signos indican que Johnson prepara cambios antes que comience la campaña electoral.

Un mecánico boliviano ha vivido 20 años con una aguja incrustada en la cabeza

Los detalles científicos del caso serán presentados en el Congreso Mundial de Neurocirugía

LA PAZ. — (Crónica especial para Agencia «Fiel-Orbe», por Alberto Zuazo).

Un modesto mecánico ha vivido durante veinte años con una aguja incrustada en la cabeza y que le iba dañando paulatinamente el ojo izquierdo.

Anselmo Rojas Pérez, de 20 años de edad, protagonizó en la ciudad tropical de Santa Cruz, en el Oriente de Bolivia, esta extraña dolencia. Cuando notó que perdía la vista, especialmente el ojo izquierdo, con tendencia continua a cerrársele los párpados, visitó alarmado a un oculista. Este dispuso que se le tomara una radiografía general de la cabeza.

Grande fue la sorpresa del profesional al observar en la placa de Rayos X que existía un cuerpo extraño en el cerebro, localizado en los dos lóbulos cerebrales El objeto era longitudinal y de pequeño espesor.

El problema pasó entonces a manos del neurocirujano Antonio de la Vía, quien procedió de inmediato a una intervención quirúrgica. Así extrajo de la cabeza de Rojas Pérez una aguja de 23 milímetros, de aspecto algo oxidado.

El doctor De la Vía explicó que lo extraño del caso es que no existía orificio de entrada de la aguja, por lo que se supone que el paciente la tuvo desde los tres o cuatro meses de edad, seguramente por un descuido familiar y dada la circunstancia de que el cerebro no estaba totalmente desarrollado, pues era evidente que no hubo hemorragia cerebral ni trastornos mentales.

Actualmente, el joven mecánico se repone satisfactoriamente.

Los detalles científicos del caso serán presentados por el doctor De la Vía en el Congreso Mundial de Neurocirugía, que debe efectuarse en junio en la ciudad brasileña de Recife. El informe estará acompañado de numerosas placas fotográficas tomadas durante la intervención.

Otro acontecimiento registrado en el campo de la medicina boliviana fue el anuncio de que se adiestrará a profesionales en la metodología y aplicaciones de los radioisotopos mediante un curso —ya inaugurado— a cargo de los científicos brasileños Julio Kieffer, director del Departamento de Pesquisas y Radiobiología del Instituto de Energía Atómica de su país, y Silvio Broni Herdade, jefe interino de la División de Física Nuclear del mismo Instituto.

Al curso asisten médicos y estudiantes de medicina. Los científicos brasileños trajeron dos grandes contadores de radioactividad, un contador Geigger y material de laboratorio, con los cuales ilustran sus lecciones. Los equipos fueron construídos en Brasil por una firma conocida y, al término del mismo serán donados a la Facultad de Medicina de la Paz.

Kieffer, al inaugurar el curso, puso de relieve que la medicina radioisotópica inició el conocimiento íntimo de la vida, mediante su acción esencialmente dinámica para seguir el curso de las enfermedades.

En la COSECHADORA SANTANA, todos sus elementos son accionados por mandos hidráulicos desde el asiento del conductor.

PLUMAS ESTILOGRAFICAS DE LAS MEJORES MARCAS, EN I. G. DIARIO-DIA

IMPORTANTE EMPRESA

Necesita Viajante con carnet conducir, para venta tractores y maquinaria agrícola, bien impuesto, dinámico y don de gentes. Dirigirse a Ricardo Medem-John Deere, S. A. M. Rivera, 20. — PALENCIA

¡¡AVICULTORES!!

Pollitos carne un día gigantes «HUBBARD»

Transformación 1.500 grs. 60 días 2.700 grs., con pienso «Z»

Compramos los mismos después de recriados

COMERCIAL AVICOLA

República Argentina, 16 Teléfono, 2519

CHINCHILLAS, S. A.

DELEGACION DE PALENCIA

CESAR DELGADO PRIETO VILLARRAMIEL

Ben Alí y Galiana triunfaron en sus respectivos combates

Reunión pugilística en Barcelona

Barcelona, 15. — Esta noche, en el Gran Price, se ha celebrado una reunión pugilística en la que ha reaparecido Fred Galiana. Esta reunión había sido suspendida dos veces por lesión de este boxeador. Hubo un lleno absoluto y muchos aficionados se quedaron sin entradas.

En pesos ligeros, primer combate, a seis asaltos, Robledo perdió frente a Margalef, quien demostró más técnica y precisión en la pegada.

En el segundo, a ocho asaltos, José Riba Martínez, pierde frente a José Cabrera Sánchez, por puntos.

En el tercer combate, pesos gallos, Ben Alí (54 kilos) se enfrenta a Henry Lee (54,400). Hubo valentía por ambas partes, pero el español llevó la iniciativa y golpeó la cara de su adversario en repetidas ocasiones, aunque los golpes no parecían causar mella en su resistencia física. En cambio, cuando el castigo del campeón de España alcanzaba el estómago o el hígado de su adversario, los golpes eran acusados. El negro replicó con decisión y hubo cambios de golpes por series al rostro, sin moverse apenas los dos. La victoria de Ben Alí fue recibida con algunas protestas.

El último combate de la reunión enfrentó a Galiana (67,500) con el campeón de Ghana «Tigre de Amarguaye» (67,500 también). Este combate terminó en el tercer asalto, por abandono del Tigue, quien estuvo, a lo largo de su actuación, hecho un payaso, ya que con fintas más o menos cómicas, trataba de esquivar, desde el principio, a su adversario, sin atacar ni una sola vez; sólo se dedicó a huir y a dar piruetas, que no gustaron. Galiana se encontró con el vacío cuando quiso pegar a su adversario. Después de dos asaltos, Galiana trató de forzar la pelea, y castigó el rostro y el cuerpo del negro. Este prefirió, ante el castigo, optar por el abandono. La protesta fue, lógicamente, unánime.—Alfil.

SE VENDE LA LECHE

de las ganaderías de Villaviudas, Barrio, Reinoso y Encomienda. Tratar: Sección Ganadera. Villaviudas

REPRESENTANTE

introducido Alimentación, Conservas vegetales. Serio y trabajador solicitase. Escribir: E. M. Massa. Independencia, 10 VALLADOLID

Campeonato Provincial Juvenil de fútbol

Resultados de los partidos celebrados el domingo día 12 de enero:

Santa Bárbara-San Juan de Baños, 1-1.

Palencia Juvenil-S. San Pedro, 0-0.

COMENTARIO

Al no poderse celebrar el partido San Fernando-Castilla Juvenil, la jornada quedó incompleta.

No obstante, es de destacar, el coraje y tesón puesto por el Santa Bárbara, que consiguió igualar la contienda ante la superior clase del San Juan de Baños, restando este equipo algunas posibilidades para el liderato final y al propio tiempo inaugurar su casilla de puntos.

Competido encuentro tuvo lugar en La Balastera por la mañana, con mayor dominio del Palencia Juvenil pero bien contrarrestado por el juego de conjunto de sus oponentes que una vez más fue lo destacado del Santo San Pedro.

Con estos resultados la clasificación queda como sigue:

	J.	G.	E.	P.	F.	C.	P.
Palencia J.	8	5	2	1	10	4	12
S. Juan de B.	8	3	4	1	10	7	10
S. San Pedro ...	7	3	3	1	11	5	9
J. Castilla	6	3	2	1	10	2	8
S. Fdo. OJE ...	7	2	0	5	6	16	4
S. Bárbara ...	8	0	1	7	3	15	1

Relación de los partidos a celebrar el domingo día 19, campos y horas:

Santo San Pedro-San Fernando OJE. Campo de la Juventud, a las diez y cuarto de la mañana.

San Juan de Baños-Juvenil Palencia. Campo de Venta de Baños, a las cuatro de la tarde.

Castilla Juvenil-Santa Bárbara. Campo de la Juventud, a las cuatro de la tarde.

Si el jugador del Castilla, Lirio, fuera llamado a jugar con la Selección Oeste el citado día, su equipo podrá solicitar aplazamiento de este partido hasta el viernes día 17, inclusive.

CAMPEONATO PROVINCIAL DE FUTBOL AFICIONADO

Ruedo Palentino-A. D. Saldañesa. Campo de La Balastera, a las cuatro y cuarto de la tarde.

SE ADMITEN OFERTAS DE CERDOS IBERICOS

(negros y colorados) para sacrificio inmediato, acogidos a las normas de la Comisaría General de Abastecimientos y Transportes

Dirigir ofertas al Matadero colaborador R. D. G. S. núm. 761

INDUSTRIAS FRIGORIFICAS DEL LOURO, S. A.

Apartado de Correos, 5.—Teléfono 49.—PORRIÑO (Pontevedra)

IV aniversario del Ilustrísimo señor

DON FAUSTINO FERNANDEZ TEJERINA

CORONEL DE CABALLERIA

JEFE QUE FUE DEL PARQUE MOVIL REGIONAL N.º 6

que falleció en Palencia el día 17 de Enero de 1960

A los 63 años de edad

D. E. P.

Su apenada esposa doña Carmen Prieto Rincón; hijos don Francisco y doña María del Carmen; hijos políticos doña María del Carmen G. de Córdova y don Juan Ortega; nietos, hermanos, hermanos políticos y demás familia,

Al recordar a sus amistades tan triste fecha, suplican una oración por el eterno descanso de su alma.

Las misas que se celebren el día 17 a las siete y media y ocho y media en Santa Marina. A las nueve y nueve y media en San Pablo (PP. Dominicos). A las once en Nuestra Señora de la Calle. Día 18. A las ocho y media en las Carmelitas. A las nueve y nueve y media en San Pablo. A las once en Nuestra Señora de la Calle. Día 19, a las ocho de la tarde en San Francisco. Día 25, A las doce y media en la Soledad. Serán aplicadas por el eterno descanso de su alma.

La ilustrísima señora

Doña Catalina Touchard Pérez

Falleció en Madrid el día 13 de Enero de 1964

A los 69 años de edad

Después de recibir los Santos Sacramentos

D. E. P.

Su esposo Iltmo. Sr. D. Juan Domercq Prieto (Ex-Administrador Rentas Públicas); hijo Juan Domercq Touchard (Ingeniero de Caminos); hermanos María, Juana, Marcelino, Clotilde y Antero Touchard; hija política María del Consuelo Alvarez Touchard; hermanos políticos, sobrinos y demás familia,

Ruegan a sus amistades una oración por el eterno descanso de su alma

Funeral: Mañana, día 17, a las nueve de la mañana, en Santa Marina. Día 18, misa de familia.

M.C.D.2022

NOTICIAS DE ULTIMA HORA

Erhard, en Londres, pide una Europa unida

Con la participación británica

Londres, 15. — El canciller de la Alemania occidental, Ludwig Erhard, ha invocado la formación de una Europa unida, con la participación británica, dentro de la comunida atlántica.

Erhard, que ha llegado a Londres para realizar una visita oficial de dos días, hizo el antedicho llamamiento en una alocución durante un banquete en la mansión Phouse, que le ofreció el lord mayor de la capital británica.

«Europa quedaría incompleta sin la participación británica», dijo el canciller federal ante un grupo de dirigentes de la Gran Bretaña y Alemania occidental. «En la era de la tecnología el Canal de la Mancha no puede ser una línea divisoria».

Por otra parte, Erhard —que pronunció su alocución en lengua alemana— señaló que su país ha propuesto nuevas iniciativas para «evitar que Europa sea extrangulada por los tecnócratas». Y agregó: «La comunidad atlántica es indispensable si queremos sobrevivir en este mundo de tensión».

«Si Europa va a jugar un papel decisivo en la política mundial —siguió diciendo Erhard— y hacer sentir su influencia, esto significa una Europa unida, una comunidad con miembros en igualdad de derechos. Pero una Europa futura, libre y próspera, únicamente puede ser construida en comunidad con la Gran Bretaña. Europa quedaría incompleta sin la participación británica y si hablo de la Gran Bretaña, me refiero también a las otras naciones de la Asociación europea de libre comercio, con las cuales la nación británica se halla relacionada».

Erhard puso de relieve y advirtió en su alocución que los problemas con que se enfrentan los aliados no podrían ser resueltos fácilmente. Asimismo, señaló que actualmente no pensaba en la unificación europea en términos dirigidos.

El canciller Erhard se mostró a lo largo de su alocución preocupado por cuanto pudiera profundizar la división entre las seis naciones del Mercado Común y Gran Bretaña. «Deseamos encontrar soluciones comunes en armonía de intereses», dijo.

Refiriéndose a la unidad de la comunidad atlántica, el canciller federal, expresó: «Es necesario que Europa muestre ahora su unidad y su fuerza».

Y en lo que afecta a las próximas negociaciones arancelarias que van a celebrarse en Ginebra entre el Mercado Común y los Estados Unidos —las llamadas—: «negociaciones Kennedy». Erhard solicitó un esfuerzo para olvidar «los egoismos nacionales y regionales». Puedo decir, por parte alemana —reveló— que estamos dispuestos a actuar en este sentido y estoy completamente convencido de que Gran Bretaña lo hará también».

Tocando el tema de las pasadas diferencias anglo-germanas, el canciller federal manifestó —por otra parte— que «en la actualidad todo conduce a la comunidad de intereses entre Alemania y Gran Bretaña y difícilmente se pueden encontrar cosas que distancien a ambas naciones».

Según se informa, la alocución pronunciada en alemán por Erhard en la mansión Ihouse londinense, fue traducida, por partes, al inglés y fue precedida de una cordial bienvenida, en perfecto alemán, que leyó el lord mayor de Londres.

En el banquete en honor de Erhard, estaban presentes los ministros de Asuntos Exteriores alemán y británico, así como el conde de Mountbatten y otros miembros del Gobierno de Gran Bretaña. El total de los invitados, alcanzaba la cifra de 56.—Efe.

Comunicado conjunto de la entrevista Johnson-Segni

(Viene de primera página)

blica de Italia en la Embajada de su país en Wáshington.

Johnson dijo que los pueblos norteamericano e italiano se movían hacia los mismos objetivos y éstos no sólo necesitaban coraje, inteligencia e iniciativa, sino también amor por la libertad y una tremenda reserva de buena voluntad.

Seguidamente, afirmó que la visita del Presidente Segni había sido «de lo más alentador» y que había demostrado los estrechos que son los lazos que unen a sus dos naciones.

A su vez, el Presidente Segni manifestó a Johnson que cuando se dirigía al Congreso de los Estados Unidos en la precedente jornada, «encontré un entusiasmo que no he hallado en la Cámara de Diputados italiana, cuando tuvo la oportunidad de hablarla».—Efe.

Para informes sobre la COSECHADORA SANTANA, diríjanse a Nazario Aguado. Mayor, 176. PALENCIA.

vea el programa con INTER

T.V.E. PROGRAMAS PARA EL DIA 17

SOBREMESA.—2'00: Carta de ajuste; 2'17: Primera página; 2'30: Páginas especiales, Misceláneas y La vida y el derecho; 3'00: Telediario; 3'30: Para vosotras. «¿Por qué es esto así?», por María Amparo Soto; 3'40: «El improvisador» (Capítulo V); 4'00: Final.

CULTURAL.—6'00: Academia TV; 6'30: Bachillerato TV; 7'00: La poesía.

NOCHE.—7'30: X-15. Telefilm seriado; 8'00: Los viernes. Concierto, Leopoldo Querol con la Orquesta Filarmónica de Madrid, con Odón Alonso como director; 8'30: Dibujos animados; 8'40: Campeones. Espacio deportivo; 8'53: Mundo ligero; 9'00: Confidencias, de Armiñan; 9'30: Telediario; 9'47: El tiempo; 9'52: Marcando el paso; 10'00: Espejo del Destino. Telefilm seriado; 11'00: Sospecha. «El hombre bien vestido»; 12'00: Telediario; 12'20: El programa de mañana; 12'25: Medianoche; 12'30: Cierre.

Solemne sesión de apertura del XXII Consejo Nacional de la Sección Femenina

Le fue impuesta la Medalla de Oro de Pontevedra a la Delegada Nacional, Pilar Primo de Rivera

Discursos de esta y del Vicesecretario General, Herrero Tejedor

(Viene de primera página)

lacios; y a la subdelegada nacional de la Sección Femenina, Teresa Loring; y a su izquierda, al gobernador civil don José González Sama; presidente de la Diputación Provincial, don Enrique Lorenzo y al alcalde de la capital, don José Filgueira.

Se inició el acto con la lectura, por parte del secretario de la Corporación Provincial, don Manuel Casas Fernández, del acuerdo adoptado en la sesión de 7 de marzo de 1963 por el que la Diputación Provincial de Pontevedra otorgaba la Medalla de Oro de la provincia a la delegada nacional de la Sección Femenina, Pilar Primo de Rivera, y seguidamente el presidente de dicho organismo, señor Lorenzo do Campo, pronunció unas palabras en las que expresó el alto honor que para él representaba el cumplimentar ahora el acuerdo.

A continuación, en medio de una prolongada ovación, el señor Lorenzo do Campo impuso a la delegada nacional de la Sección Femenina la Medalla de Oro de la provincia.

Hecho el silencio, la subdelegada nacional de la Sección Femenina, Teresa Loring, dió lectura a la memoria de la labor desarrollada por la Sección Femenina desde el último Consejo.

Inmediatamente pronunció unas palabras el jefe provincial y gobernador civil señor González Sama.

Seguidamente pronunció su discurso la delegada nacional de la Sección Femenina, Pilar Primo de Rivera.

Comenzó agradeciendo al presidente de la Diputación Provincial el honor que se le concedía al serle impuesta la Medalla de Oro de la provincia, distinción —dijo— que la obliga a mucho.

Añadió que lo primero es que, para sustentar cualquier esfuerzo fecundo, se necesita un soporte ideológico: Creer en algo superior, capaz de infundir espíritu y vía a unas obras tangibles que, para las mujeres de la Falange no es más que la idea política de José Antonio.

Continuó diciendo que, como ha dicho muchas veces, sólo la acción por la acción, sin impulsos ideológicos, es pura barbarie, no dejando al alma su función y perdiendo, por tanto, la razón de la eternidad. Por muy buenos que sean los sistemas materiales y aunque materialmente éstos enriquezcan a las naciones, no arrastrarán detrás de sí ni a un solo adepto, si no van unidos a una verdad política. En cambio, una idea política es capaz, en sí misma y, precisamente por eso, de llegar a las más completas realizaciones, a la implantación total de la justicia, a inquietarse y a surgir por los problemas sociales, arrastrando a la vez la ilusión de las gentes, llevándolas al renunciamiento, a la pérdida de comodidad y gangas terrenas y a muchas cosas más, porque el hecho de poder servir a una idea superior en bien de la Patria, les compensa, con creces, de las ventajas perdidas.

Señaló después cómo el mal vivir de los seres humanos no trataba de resolverse con inteligentes medidas revolucionarias, cómo la vida familiar era vulgar y achatada, cómo a los niños españoles tampoco se les formaba en el contento de haber nacido españoles y como tales con obligación de servir en la vida a algo más que a su propio gusto. Y añade que, en parte los defectos señalados han mejorado mucho en estos veinticinco años, y aun cuando toda la mejora no se debe a la Sección Femenina, se puede decir, sin ánimo de soberbia, que si España ve muchas cosas de distinta manera a como las veía por los años 30 es gracias a la labor ingente de la Sección Femenina, no siempre reconocida, pero sí por todos copiada, lo que demuestra —continúa— que no vamos por el mal camino pues que, grupos más o menos afines, tratan en todo en seguir nuestras huellas. Y bien está que las sigan.

Nosotras solas no podemos abarcarlo todo. Es más, debemos buscar apoyo y compensaciones en estos grupos para que el bien vivir se ensanche.

Pilar Primo de Rivera terminó su discurso con las siguientes palabras:

«De todas maneras es tal la vitalidad de la Sección Femenina que a este XXII Consejo traemos tarea como si fuera el I. Realizaremos nuestra obra con anchura, largura y profundidad que requiere de todo nuestro esfuerzo, para sacar de aquí, de Pontevedra conclusiones profundas y eficaces para que el esfuerzo de tantos años se acreciente y afirme. Por eso se precisa, lo primero de honradez y claridad mental para conocer y remediar nuestros propios fallos, seguridad en la política que nos guía, voluntad para afirmar nuestros posteriores frutos sin claudicaciones ni conveniencias del momento, sinceridad para nuestra propia conciencia dando a Dios lo que es de Dios y al César lo que es del César, para que el Estado del que formamos parte no se inmiscuya en funciones que no le son propias, ni comparta, tal vez, otros intereses que los de la verdadera religión, funciones que si le corresponden realizar por sí mismo, fidelidad y agradecimiento a Franco a quien tanto debemos los españoles, y disponernos a renovar nuestros propósitos de vencer dificultades y no regatear esfuerzos en mejora de nuestra obra y en conseguir para ello la comprensión y el apoyo de todos, en ser capaces de aleccionar a la juventud que nos sigue, para que sea ella, guiada por el concepto eterno la que vaya dando continuidad a una obra con tanto amor realizada, pero que perdería su eficacia si en cada momento no fuera guiada por la experiencia de las que de contínuo laboraron por las nuevas generaciones que puedan revalorizar lo fundamental a fin de salvar entre todos a la España de todos: Una, grande y libre. Por Franco, Arriba España».

Terminado el discurso de la delegada Nacional de la Sección Femenina sonó en la sala una estruendosa ovación que se prolongó varios minutos.

Finalmente pronunció el discurso de inauguración del Consejo, el vicesecretario general del Movimiento, don Fernando Herrero Tejedor.

Previas unas palabras de saludo a todos los asistentes al Consejo y a las autoridades y jerarquías de Pontevedra, el señor Herrero Tejedor comenzó refiriéndose a la labor desarrollada por la Sección Femenina desde el último Consejo Nacional y a la importancia de los resultados obtenidos, a pesar de la escasez de medios, de muchos de los cuales pudo dar cuenta en el último Pleno del Consejo Nacional del Movimiento. La Sección Femenina —dijo— no es sólo un instrumento de acción formativa sobre la sociedad en su conjunto, en la que ha dejado ya una importante huella. Toda esta labor se potencia con el sentido político que sabe imprimirle y que pone al servicio de la comunidad y del interés público toda una serie de desvelos, sacrificios y actos de abnegación que son algo más que una mera actividad benéfica.

Más adelante dijo que el desarrollo científico y el planteamiento técnico de los problemas son indispensables en el complejo mundo de hoy para colocarnos sobre la base de lanzamiento que haga posible las soluciones doctrinales. «Esto ocurre —dijo el señor Herrero Tejedor— con nuestro Plan de Desarrollo: la planificación económica es una necesidad de primer orden, no como fin en sí misma, ni siquiera tampoco a pesar de que sobre esto se ha hablado mucho, como instrumento de acción social, sino fundamentalmente porque hace falta lograr un nivel económico y social suficiente para establecer sobre esta plataforma todo el despliegue institucional, político, que permita poner en juego los más auténticos valores del hombre y desarrollar así el sistema de acuerdo con nuestras necesidades vitales. Por eso los valores que juegan en política no pueden olvidarse ni replegarse.

Siguió diciendo que ahora tenemos la posibilidad más interesante desde hace más de un siglo de realizar una institucionalización política que no sea artificial ni teórica, sino enraizada en la propia vida española. El Movimiento tiene planteada esta posibilidad desde su creación y es ahora cuando, de cara al futuro, puede ofrecer al mundo unos principios distintos de aquellos que hoy polarizan la tensión universal. El sistema político español ha ido perfeccionando sus estructuras en la medida que el tiempo, la madurez política lo iban permitiendo o exigiendo y ahora puede enfrentarse con el problema de arbitrar los instrumentos que puedan faltarle y de aumentar el grado de perfeccionamiento y de eficacia de sus instituciones. Sobre esta materia ha de ir formándose una conciencia de opinión colectiva, para acentuar la coincidencia sobre ciertos aspectos principales del sistema, a quienes venimos sirviendo a España desde las filas del Movimiento, este tema nos preocupa tanto como al resto de los españoles y nos mueve, además, a procurar que se afronte con éxito.

La última parte de su intervención estuvo dedicada a considerar la aportación que el sistema ideológico español puede ofrecer a los nuevos pueblos, evitando la necesidad de que se enfrenten con el dilema capitalismo o comunismo, democracia inorgánica o régimen totalitario.

Los nuevos pueblos de Africa y las naciones iberoamericanas, necesitan encontrar una filosofía política que les permita desarrollar su auténtica personalidad. A ello podemos contribuir practicando un sistema que se apoya en una serie de principios fundamentales de valor universal. Para ello es necesario afirmar más extensamente una unión eficaz que contribuya a la comprensión mutua y en esta tarea España debe ser uno más en el complejo de los pueblos que no admiten la necesidad de decidirse por cualesquiera de los dos sistemas mundiales en pugna. Comprendemos los imperativos revolucionarios de Iberoamérica y su espíritu de independencia y afirmación de su personalidad y sabemos que esto no puede lograrse más que con un esfuerzo constante por sentar las bases de un nuevo humanismo basado en el respeto a la integridad del hombre y por la necesidad de cambiar a tiempo las estructuras políticas sociales y económicas. Todo ello aconseja un intercambio intenso y eficaz en el campo de la doctrina y una gran fe y confianza en nuestro propio sistema.

Terminó diciendo que, en definitiva, todos estos principios pertenecen al acerbo de la doctrina de José Antonio y al desarrollo político dirigido por Francisco Franco.

La brillante intervención del señor Herrero Tejedor fue seguida con gran atención y rubricada al final con una prolongada ovación de todas las consejeras puestas en pie.

Después de este acto, autoridades, jerarquías y consejeras, se trasladaron al Palacio Municipal, donde se celebró una recepción. El alcalde las dio la bienvenida en nombre de la ciudad y las gracias por haber elegido a Pontevedra para sede del XXII Consejo Nacional de la Sección Femenina. Después hizo un elogio de la defensa que la Sección Femenina hace del patrimonio de todos y de la gran labor que viene desarrollando en todos los órdenes.

A continuación se sirvió un vino español ofrecido conjuntamente por la Diputación y por el Ayuntamiento.—Cifra.

Intereses turísticos del norte de España

Se estudia buscar la constitución de una mancomunidad de provincias

Santander, 15.—El director general de Promoción del Turismo, señor Arespacochaga, ha presidido en la Cámara de Comercio una reunión preliminar para llegar a la constitución de la Mancomunidad de intereses turísticos del Norte de España, reunión a la que asistieron representantes de Santander, Guipúzcoa, Vizcaya, Asturias, Lugo y **Palencia.**

No obstante conocerse que la constitución definitiva de la Mancomunidad se realizará dentro de doce meses, en San Sebastián, se adoptaron los acuerdos siguientes:

El que la Mancomunidad la integren, exclusivamente, los que tienen puertos en la costa Cantábrica; que la presidencia de la Entidad recaiga, por sorteo, cada año, en un presidente de Diputación; que el de la comisión constitutiva de la Mancomunidad recaiga en el de Guipúzcoa y que para ganar tiempo y no obstante el carácter provisional de la Mancomunidad, se formulen a Madrid peticiones en el sentido de que se cree el tren directo San Sebastián-Oviedo, construcción de la autopista Irún-La Coruña y que se acondicionen perfectamente todos los aeropuertos del Norte de España.

Anteriormente a esta reunión, el señor Arespacochaga presidió la reunión de la Asamblea Provincial del Turismo, que esta tarde se clausura.

Después, inauguró en Torrelavega la Oficina de Turismo en esta ciudad, acompañado del gobernador civil, presidente de la Diputación y otras autoridades.

El alcalde de Torrelavega, señor Collado, puso de manifiesto que la Oficina prestaba también atención al turismo en el resto del Norte de España y el señor Arespacochaga agradeció al Ayuntamiento el haber construido una de las más bonitas oficinas de turismo que existen en España.—Cifra.

El PAPA espera ver terminado el trabajo del CONCILIO este año

(Viene de primera página)

ta al día de su corte pontificia, según se indica en fuentes generalmente bien informadas del Vaticano.

Estas fuentes precisan que existen rumores en los círculos vaticanos de que los guardias suizos, con sus vistosos uniformes diseñados por Miguel Angel, se han convertido en «algo anacrónico».

La guardia suiza, compuesta actualmente por 100 hombres, corre a cargo de la custodia de las puertas exteriores del Palacio Vaticano y de las habitaciones personales del Papa.—Efe.

SE ESPERA LA VISITA DEL PAPA A ESTADOS UNIDOS

Wáshington, 16.—Los dirigentes católicos norteamericanos esperan en su fuero íntimo que Su Santidad, Pablo VI, visite Estados Unidos en los próximos años, aunque no creen en absoluto las especulaciones según las cuales la visita se podría producir este mismo año, ya que la visita papal durante la época electoral norteamericana sería totalmente desacertada.

La expectación por la visita del Papa ha estado creciendo desde que el Pontífice realizó su histórico peregrinaje a Tierra Santa, a raíz del cual el presidente Johnson le mandó un mensaje personal en el que ensalzaba sus esfuerzos en pro de la paz mundial, expresaba el deseo de entrevistarse con él y probablemente le invitaba a visitar a Estados Unidos. La respuesta del Santo Padre fue muy afectuosa, diciendo que a él también le gustaría mucho entrevistarse con el presidente norteamericano.—Efe.

NO-DO DE SUCESOS

Las tormentas de nieve causan, en Chicago, más de CIEN MUERTOS

Un piloto norteamericano se suicida estrellando su aparato

Una alumna enamorada de su profesor pone fin a su vida

MAS DE CIEN MUERTOS POR LA NIEVE

Chicago, 16. — El número de muertos a causa de las tormentas, de nieve, que se han desencadenado sobre el país, ha aumentado, alcanzado en la actualidad la cifra de 100 y algunas de las más importantes ciudades de los Estados Unidos, permanecen aisladas del resto del país, por la nieve. Sus calles están totalmente cubiertas por verdaderas montañas de agua congelada.

Las muertes se han producido por diversas causas, entre ellas frío, agotamiento, incendios provocados, por cortocircuitos, durante la tormenta, y por accidentes motivados por el hielo.

Las escuelas permanecen cerradas en numerosos estados, y son pocos los funcionarios que acuden a las oficinas.

En Nueva York, las escuelas permanecen cerradas, y la ciudad está cubierta de nieve. Tres mil viajeros, que quedaron en tierra a causa de la nieve, pasaron la noche en hoteles próximos al aeropuerto internacional de Kennedy.

Mil bomberos se hallan en estado de alerta, a causa de las numerosas llamadas, que se han recibido sobre incendios.—Efe.

SE SUICIDA ESTRELLANDO SU AVION

Shawnes (Oklahoma), 16. — Roberto Lawaen, de 42 años de edad, norteamericano, decidió quitarse la vida, y para ello estrella el avión en que viajaba, un «Cesana» monoplaza, contra el edificio de la Universidad donde había cursado estudios.

Unos cincuenta jóvenes, se hallaban cerca del lugar donde se ronestrelló el avión, pero no sufrieron daños.

El cadáver de Lawsen, fue rescatado entre los escombros, y restos del avión.

Lawson, un buen piloto, avisó antes su decisión por radio, al director del aerodromo municipal, cinco minutos antes de llevarse a cabo el accidente.—Efe.

AMOR IMPOSIBLE Y SUICIDIO

Falmouth (Inglaterra), 16.—Por un amor imposible hacia el Dr. Philip Armitage, de 25 años, profesor de Química, se ha suicidado su alumna de 15 años, Vivienne Trencewth, ingiriendo una dosis de cianida, el pasado día 1 de este mes, según ha sido averiguado hoy por la policía tras una detenida investigación.

En la investigación ha declarado una amiga, de la víctima, de su misma edad, que ha manifestado que Vivienne, se encontraba totalmente deprimida porque comprendía que su profesor nunca se fijaría en ella. Por su parte, éste ha manifestado ante el jurado encargado de la instrucción del caso, que en algunas de las lecciones, había explicado los mortales efectos de la cianida, que podía causar la muerte en 10 segundos.—Efe.

SE HUNDE UN INMUEBLE EN PARIS

París, 16.—En el boulevard Lefevre se ha derrumbado un inmueble sepultando a unos veinte obreros.

Hasta ahora han sido rescatados de entre los escombros un muerto y trece heridos.—Efe.

DOS MUERTOS Y DOCE HERIDOS

París, 16.—Dos muertos y doce heridos han sido ya retirados de entre los escombros del edificio que se ha derrumbado esta tarde.

Continúan bajo los escombros del inmueble, de unos treinta metros de altura, unos veinte obreros.—Efe.

LOS PELIGROS DE LA NIEBLA

Huesca, 16.—En la carretera de Madrid a Francia, por la Junquera, a su paso por el tramo municipal de Grada, y en un tramo de unos 20 kilómetros se registraron varios accidentes automovilísticos, con un balance de dos muertos y varios heridos.

En el kilómetro 444, el camión M-239818, conducido por Antonio San Martín Torral, residente en Barcelona, chocó con el camión T.-23722 conducido por Manuel Calleja Miró, residente en Morell (Tarragona). A consecuencia del encontronazo resultó muerto el primero de los citados y con heridas graves el segundo.

En el kilómetro 423, el turismo francés 203-EX-81 chocó contra el camión M-292089. Resultó muerto el súbdito francés Pierre Vasseur Demis, de 33 años, domiciliado en París y con heridas graves el conductor del turismo, Guy Garbo Gil, domiciliado en Mazamet-Taru (Francia).

En el kilómetro 425 el turismo Z-27865 y el camión V-60189 chocaron violentamente. El último vehículo se encontraba aparcado por avería. Resultaron heridos los ocupantes del turismo Ramón Berga Masso y Prudencio Beneda Arbero, ambos vecinos de Zaragoza.

Se salió de la calzada y volcó el camión B-321353 conducido por Antonio Alba Peralta, residente en Seros (Francia). El señor Alba Peralta sufría heridas leves.

Todos los accidentes fueron debidos a la falta de visibilidad por la niebla y por el mal estado del firme de la carretera, que estaba cubierta con una capa de hielo.—Cifra.

CITROËN 2 c. v.

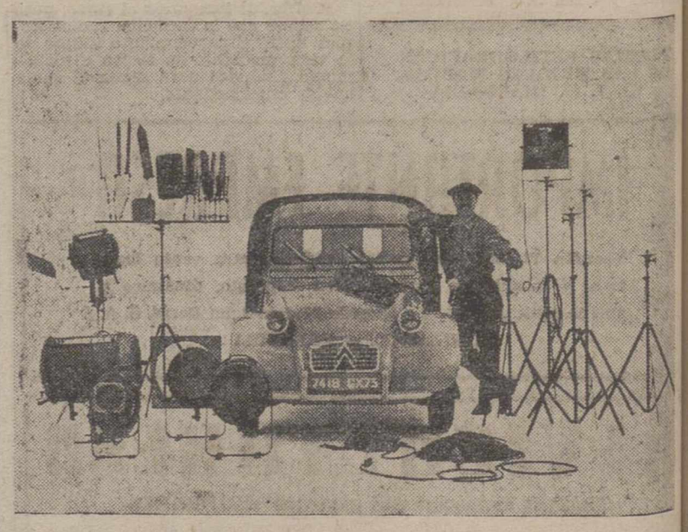

Porque usted es técnico, tiene que escoger un coche PRACTICO que le permita llevar su delicado material sin estropearlo

CONCESIONARIO EXCLUSIVO

FELIX DEL PASO

Rogad a Dios en caridad por el alma del señor

D. Teodoro Robles Ruiz

que falleció en Aguilar de Campoo el día 16 de Enero de 1964

A los 63 años de edad

D. E. P.

Su desconsolada esposa Adelina Martín; hijos María Begoña, José Luis y Carmen Jesús; hijos políticos José Luis Soria y Gregorio Peña; hermanas Damiana e Isabel; hermanos políticos, sobrinos, primos, nietos y demás familia,

Suplican una oración por el eterno descanso de su alma

Misa de funeral: Mañana, día 17, a las diez y media, en la Colegiata de San Miguel, de Aguilar de Campoo.

M.C.D.2022

¡Audiencia pública!

Imprudencias temerarias y simple

El día 31 de julio del pasado año, el procesado Aquilino Barbón Campal conducía un camión por la carretera de Carrión-Lerma y al pasar por el término municipal de Revenga de Campos, observó que delante de él y en su misma dirección, circulaba una furgoneta D. K. W., que pilotaba Sidonio Ramos Rebolledo y se propuso adelantarla. Tocó la bocina del camion e inició la maniobra de adelantamiento, sin ver o haber debido ver, las señales que con el intermitente izquierdo realizaba el conductor de la furgoneta, para indicar su propósito de virar hacia la izquierda por la carretera que conduce a Arconada. Por todo ello el camión llegó a embestir a la furgoneta y produjo en ella daños por valor de 45.000 pesetas, que han sido satisfechas y en el camión otros tasados en 11.000 pesetas.

Basado en tal versión, el Ministerio Fiscal acusa al encartado de la comisión de un delito de imprudencia temeraria, con resultado de daños y solicita la pena de 5.000 pesetas de multa y privación del carnet de conducir por tiempo de dos meses, más las pertinentes indemnizaciones no renunciadas.

El procesado ha mantenido que la furgoneta no realizó señal alguna con el intermitente y que incluso cuando comprobaron después del accidente el estado de tales señales luminosas, éstas no funcionaban. Ello se contradice con la declaración de los testigos Sidonio Ramos, Pedro González y Jacinto Redondo, quienes manifiestan que el intermitente izquierdo aún lucía, después de producida la colisión.

El Letrado defensor, señor Vázquez solicitó la total absolución de su patrocinado por estimar que fue la imprudente maniobra de viraje del perjudicado la que originó el accidente.

Otro accidente más de circulación. En esta ocasión el procesado Fidel Magdaleno Pilar conducía un camión por la carretera de Burgos a Portugal el día 17 de septiembre último. Al llegar al kilómetro 93'150 de la misma observó que delante de él circulaba un «Land-Rover», cuyo conductor, al ver que otro vehículo que iba delante detenía la marcha, hizo lo propio. Pero el procesado no llevó a cabo idéntica maniobra y llegó a colisionar con el «Land-Rover», en el que causó daños —según el Fiscal— valorados en 1.550 pesetas. Parece ser que la entidad propietaria de tal vehículo ha manifestado que tales responsabilidades han sido satisfechas y que su valor no supera las 200 pesetas.

El Fiscal considera que los hechos narrados constituyen un delito de imprudencia temeraria y solicita la pena de 5.000 pesetas de multa y privación del carnet de conducir por tiempo de dos meses. En idéntico sentido acusó el Abogado del Estado.

El perito don Miguel Rodríguez Hortelano ha dictaminado que los daños causados en el «Land-Rover» no deben superar las 300 pesetas y basado en tales pruebas el Letrado defensor señor Laso, ha estimado que en el peor de los eventos los hechos constituyen una falta del art. 600 del Código Penal, que debe ser sancionada con 50 pesetas de multa. Primero y principalmente solicitó la total absolución del encartado por estimar que no es responsable de ninguna acción culposa.

Gumersindo Villán Delgado, trabajaba como oficial segundo de albañilería el día 29 de diciembre de 1962, sobre la cubierta de un sexto piso de una casa que en la calle Héroes del Alcázar construía la empresa «Dragados y Construcciones, S. A.». Se empleaba dicho productor en tal ocasión en llevar a cabo el rellenado con rasilla del voladizo de un tejado, a 18 metros de altura, siendo el saliente a cubrir de 40 centímetros. Al tratar de coger una herramienta que le era precisa, realizó un extraño movimiento y por hallarse desprovisto del cinturón de seguridad, perdió el equilibrio y cayó al suelo, produciéndose lesiones de las que tardó en curar 214 días y de las que le ha quedado una incapacidad de un tercio en la articulación tibio-tarsiana de la pierna izquierda. Dicho productor trabaja de administrativo en la misma empresa y ha renunciado a toda indemnización.

El Fiscal ha considerado que tales hechos constituyen un delito de imprudencia simple con infracción del artículo 16 del Reglamento de Seguridad e Higiene en el ramo de la Construcción de 20 de mayo de 1952, del que es autor el encargado de tales obras en Palencia, Guillermo Segade Mouriz, para el que solicita la pena de dos meses y un día de arresto mayor.

Todas las pruebas practicadas, incluso la declaración del propio lesionado, parecen coincidir en que el cinturón de seguridad fue rehusado por el perjudicado a pesar de las prevenciones y advertencias de los encargados de la empresa.

El Letrado defensor, señor Crespo Cedrún estimó que no existe responsabilidad alguna por parte de su patrocinado para quien solicitó la total absolución.—*J. Ballesteros.*

DIETARIO

Viernes 17 de Enero de 1964

SANTORAL. — Santos: Antonio, abad; Sulpicio, obispo; Diodoro, presbítero; Mariano, doctor; Espeusipo, Eleusipo, Meleusipo, hermanos; Leonila, mártires; Antonio, Mérulo, Juan, monjes; Julián, erm. (Misa: De San Antonio. Color: Blanco).

Sale el sol a las 7'37 horas y se pone a las 17'16 horas. Sale la luna a las 9'27 horas y se pone a las 19'58 horas. Cuarto creciente el 22.

REFRAN: Antes de enero al mediar, planta tu ajar.

EL TIEMPO EN PALENCIA

Barómetro: A las 18 de ayer, 699'2. A las 8 de hoy, 700'2. — Temperaturas: Máxima de ayer, 11'0. Mínima de hoy, 6'8. — Dirección del viento: A las 18 de ayer, S. E. A las 8 de hoy, N. E. Humedad relativa media, 71 por 100.

EFEMERIDES. — 395: Muere el emperador Teodosio. — Empieza la Edad Media. — 1305: Muere Roger de Lauria, gran almirante de Aragón. — 1600: Nace Calderón de la Barca. — 1706: Nace Franklin.—1749: Nace Alfieri. — 1793: La Convención francesa condena a muerte a Luis XVI. — 1936: Muere el músico Ponchielli.

La vida en la Región

19 millones de pesetas para los agricultores y ganaderos abulenses

El Prelado salmantino confirió Ordenes sagradas en Linares de Riofrío

AVILA

PRESTAMOS A AGRICULTORES Y GANADEROS. — El gobernador civil y jefe provincial del Movimiento de Avila, don José Antonio Vaca de Osma, ha recibido un telegrama del Subsecretario de Agricultura, dándole cuenta de que en la última sesión celebrada por el Comité Ejecutivo del Banco de Crédito Agrícola, se acordó poner a disposición de la Caja General de Ahorros y Monte de Piedad de Avila, la cantidad de diecinueve millones de pesetas para concesión de préstamos a agricultores y ganaderos de la provincia de Avila.

La noticia, al llegar a conocimiento de los labradores y ganaderos, ha producido extraordinaria satisfacción en los medios interesados.

LOGROÑO

LA CAMPAÑA DE NAVIDAD. — Continúa abierta la suscripción provincial de la Campaña de Navidad de Logroño. En el Gobierno Civil se continúan recibiendo donativos, así como en la Diputación Provincial, en la Caja de Ahorros y Monte de Piedad de Zaragoza, Aragón y Rioja, en la Caja Provincial de Ahorros y en los Bancos Español de Crédito, Santander, Vizcaya y de España.

La suscripción quedará definitivamente clausurada el día 20 del actual mes de enero.

En la actualidad ya ha sido rebasada la cifra de las doscientas cincuenta mil pesetas.

SALAMANCA

ORDENES RELIGIOSAS EN LINARES DE RIOFRIO. — El prelado salmantino, doctor Barbado Viejo, ha conferido órdenes religiosas en el seminario menor de Linares de Riofrío (Salamanca), a dos profesores, uno del Seminario y otro del Colegio de Armenteros.

El Obispo de Palencia se desplazó de la capital al bello pueblecito serrano, acompañado del secretario de cámara, don Constancio Palomo. Asistieron a la ceremonia el rector del Seminario de Linares, don Jerónimo Urdiales; el párroco, don Miguel González y se hallaban asimismo presentes todas las autoridades locales.

En la ceremonia dirigió la palabra el Prelado salmantino y se cantó un bello himno al Seminario de Linares, cuya música ha sido compuesta por don Constancio Palomo.

Los actos terminaron con la bendición papal que impartió el doctor Barbado Viejo a los numerosos asistentes.

SANTANDER

ASAMELEA DEL FRENTE DE JUVENTUDES DE SANTOÑA. — En Santoña se ha celebrado un interesante y simpático acto de hermandad de antiguos miembros del Frente de Juventudes.

Presidió el gobernador civil y jefe provincial del Movimiento, don José Elorza Aristorena; presidente de la Diputación; subjefe provincial del Movimiento; jefe local de Falange, de Santoña; ex delegado provincial de Juventudes, señor Basca Baraño y otras autoridades y jerarquías.

Dirigieron la palabra los señores Gobantes, secretario local del Movimiento; Basoa, jefe local del Movimiento y el gobernador civil y jefe provincial del Movimiento.

La reunión resultó interesante, saliendo muy complacidos todos los asistentes.

SEGOVIA

PRIMERA PRUEBA DE ESQUI.—El domingo se celebró en Navacerrada una prueba social de esquí como preselección para los campeonatos nacionales, que organizó la Sociedad Deportiva Excursionista. En esta prueba, de "slalom gigante", se habían inscrito más de un medio centenar de corredores, a pesar del mal tiempo que dificultó la visibilidad y obligó a varios abandonos, y constituyó un señalado éxito para los esquiadores segovianos, que coparon los primeros puestos y se mostraron como claros favoritos en todo momento.

Resultó vencedor Francisco Penalosa, de la S. D. E. de Segovia, en un tiempo de 30" y 9/10, seguido de los también segovianos Luis Callejo (42") y Félix Martín Rueda y del madrileño Norberto del Barrio. Se clasificaron un total de 22 corredores.

anuncios por palabras

Alquileres

ARRIENDO huerta con casa. Informes, Marceliano Liébana. Huerta Los Hoyos. Carretera Grijota.
ARRIENDO huerta con casa. Camino los Hoyos. Informes, Martín Calleja, 11.
NECESITO piso. Ofertas, Modesto Lafuente, núm. 23, tercero, izquierda. Jesús Santamaría.
NECESITAMOS amplia nave para almacén maquinaria. No importa situado extrarradio. Llamad teléfono 3685.
ALQUILARIA piso céntrico, calle Mayor o Colón. Informes, esta Administración.
NECESITO nave 200 m.2 mínimo. Señor Vela. C. Cura, 2.
ALQUILO locales y cocheras. Informes, Horacio Miguel. Venta de Baños.
ARRIENDO huerta puente Don Guarín. Francisco París. Obispo Barberá, 3.
SE OFRECE vivienda en finca muy próxima a capital. Presentarse con buenas referencias a señor Roch. Alonso Fernández de Madrid, 2.
ALQUILO local comercial, frente Emisora. Informes, General Amor, 3.

Automóviles

ALQUILER sin chofer, Seat 600, Seat 1.400 C. Ultimos modelos. Autos Espino. Avenida Cuba, 2. Teléfonos 1764, 3588.
AGENCIA España. Academia conductores, enseña mejor, aprueba antes. Don Sancho, 16. Teléfono 2258.
AUTO Escuela Carmelo le enseñará a conducir pronto y bien. (Junto al Banco Santander).
CAMIONES usados, varias marcas y tonelajes, muchas facilidades. Informes, Muñoz. Auto Repuestos Palencia.
RENAULT 4/4, en perfecto estado. Se vende. Mayor, 69. Comercio de Polo.

Compras

COMPRO papel, chatarra, cubiertas, baterías y metales. Dr. Cajal, 3. Teléfono 3805 (junto a San Lázaro).

Fincas

VENDO casa, llave en mano. Juana de Arco, núm. 10. José Alonso.
VENDO o arriendo solar, parte construída en Avenida Valladolid. Razón. Obispo Fonseca, 3, tercero.
VENDO local 300 metros, propio almacén o industria. Razón, Carrocerías González. Palencia.
VENDO piso amplio, confortable. Informes, esta Administración.

Ganados y aves

SE VENDEN 60 ovejas pariendo y 25 borrillas. Pablo Cancho. Santa Cruz del Monte.
VENDO mula 3 años, 8 dedos. Santa Cecilia del Alcor. Heliodoro Merino.
SE VENDEN 3 terneras suero. Diagonal, 4. Gregorio Andrés.
VENDO 9 chotos pintos de 9 meses. Miguel Martínez. Itero de la Vega.
VENDO 2 chotos de año cebados. San Cebrián de Campos. Leoncio González.
VENDO cerdo, 10 a 11 arrobas. Jerásima. Castrillejo de la Olma.
VENDO cerdos destete. Carretera Grijota, Villa Consuelo, frente Silo.
SE VENDEN 12 cerdos al destete. Huerta Dr. Escapa. Carretera Villamuriel. Palencia.
CERDOS cebados, especiales para matanza, vendo. Polvorosa. Frómista.
NOVILLAS abocadas, vendo. Luis Villasur, Calzada de los Molinos.
SE VENDEN 3 chotos pintos, 11 meses. Ascensión de los Bueis. Monzón de Campos.
VENDO cerdo 15 arrobas. Elisa Manchón. Valle de Cerrato.
CERDOS York extra, de 100 a 150 kilos, vendo. Finca "La Regalada". Husillos, o señor Gatón. Burgos, 13. Palencia.
VENDO cabra con cría, carnero, vaca holandesa con leche y novillo diez meses. Florencio Martín. Robladillo.
VENDO 5 novillos de carne; 250 kilos de lana. Bárcena de Campos. Angel.
SE VENDEN 140 ovejas, 40 emparejadas, el resto pariendo. Mariano Fernández. Villamoronta.
SE VENDEN 15 cerdos cebados en Villamelendro de Valdavia. Aurelia Castrillo.
VENDO 14 ovejas emparejadas y 6 corderas. Cipriano Herrador. Frechilla.
VENDO vaca holandesa con cría, plena producción. Villarrodrigo. F. Paredes.
VENDO 70 ovejas pariendo, 35 cancinas. Valeriano Bartolomé. San Martín del Valle.
VENDO 70 ovejas, 40 emparejadas, 30 cancinas, juntas o separadas. Angela Miguel. Villacuende.
SE VENDEN 40 ovejas emparejadas y 20 cancinas, juntas o separadas. Andrés Criado. Cisneros.
SE VENDEN cerdos al destete, frente Campsa. Evelio Colmenares. Camino los Hoyos.
VENDO 40 ovejas, 25 emparejadas y las otras pariendo. Vicente. Villotilla.
VENDO 10 ovejas abocadas a parir. Santiago Acosta. Valdespina.

Hospedajes

ADMITIRIA señorita estudiante. Informes, en esta administración.

Maquinaria y Reparaciones

SEMBRADORAS de cereales para tractor y mulas desde 7 a 25 chorros, con ruedas metálicas o goma. Abonadoras. Gradas o arañas. Rastras. Bisurcos, trisurcos y cuatrisurcos. Arados basculantes para tractor. Almacenes maquinaria Ortega y Ortiz de Zárate.
AUTOMATICOS, correas de ventilador, correas trapezoidales. Navamuel. Casado del Alisal, E. Teléfono 1937.
NIVELADORAS, robaderas, arados, gradas de discos y rejas para tractor, rastras, molinos, desgranadoras, tornillería, correas, cojinetes, poleas, básculas, aceites, recambios. Almacenes Pinacho.
COSECHADORAS autopropulsadas, vendo, CLAEYS de 2-10 y MASSEY-HARRIS de 2-80, vendo. Polvorosa. Frómista.
SE VENDEN dos saturadoras, dos llenadoras de 6 y 4 grifos. La Torrecilla. Fábrica Gaseosas.
VENDO cosechadora arrastre, 1,80, motor auxiliar 25 HP., marca Cormick Internacional. Julio Pérez. Boadilla del Camino.
SE VENDE arado bisurco, reversible para tractor. República Argentina, 3, principal.

Pérdidas

HALLAZGO perra de caza. Se entregará a su dueño en calle Las Palmas, núm. 2.

Préstamos

OFRECEMOS capital construcciones mobiliarias, obras públicas, industrias, no menor quince millones, aval bancario sin intermediarios. Apartado 776. Madrid.

Trabajo

FOTOCOPIAS de documentos, entrega en el acto. Fernando.
CHICA, se necesita, buen sueldo. Avenida Manuel Rivera, núm. 13, segundo, centro.
NECESITO asistenta bien retribuída, poca familia. Paseo la Julia, 1, primero, derecha. Tlf. 3790-251. Señor Bravo.
SE NECESITA cocinera. R. Argentina, 6, tercero, derecha.
SE NECESITA chico que sepa el oficio de caramelos. Fábrica caramelos. Mariano Prieto, 6.
NECESITAMOS arroyeros para 1.500 metros. Tratar, Hermandad Torremormojón.
SE NECESITA muchacha de servicio para Bilbao. Razón, teléfono 2991. Palencia.
SE OFRECE chofer, soltero, 29 años, carnet primera especial. Bar Esgueva.
CHICA, se necesita para matrimonio, habiendo otra. Informarán, portería. José Antonio, 18.
ASISTENTA, se necesita en San Juan de Dios, 3, 1.º, derecha.
SE NECESITA sirvienta, buen sueldo. Mayor, 63, 1.º. (Edificio Banco Hispano).
SE NECESITA obrero agrícola con hijos mayores, preferible uno sea tractorista. Razón, Granja Calabazanos.
SE NECESITA chica de servicio. Pabellón 4, Fábrica de Armas.
SE NECESITA aprendiz. Coloniales Roma. Obispo Fonseca, núm. 5.
TRACTORISTA libre quintas, joven, con conocimientos de taller, reserva absoluta, dirigirse con informes, Gran Cerámica Botafogo. Osorno.
NECESITAMOS aprendices joyería, 14-16 años. Dirigirse ALAS. Colón, 51. Rfa. 1501.
ASISTENTA joven, se precisa. Onésimo Redondo, 2, principal, izquierda.
SE NECESITA obrero para vivir en la finca. Paseo de la Julia, núm. 4. Palencia.
OBREROS agrícolas, necesito, doy vivienda, buen sueldo. Husillos. Crisanto Aragón.

ESTILOGRAFICAS DE LAS MEJORES MARCAS, EN I. G. DIARIO-DIA

ASISTENTA, se necesita. M. Lafuente, 27, primero.
SE NECESITA chico para tienda, de 14 a 15 años. Foto Fernando.
IMPORTANTE empresa capitalización busca agentes e inspectores para Palencia y provincia. Capacitamos. Comisión y subvenciones. Gran porvenir. Informes, 11 a 2 en Mayor, 176, primero. Sr. Bracci.
PARA nueva organización necesitamos señoritas. Excelentes ingresos. Comisión y subvenciones. Capacitación por nuestra cuenta. Informes, señor Bracci. Mayor, 176. Día 18 en adelante, 11 a 2.

Transportes

PORTES furgoneta. Teléfono 3850. Bar Timín.

Traspasos

FABRICA DE QUESOS

Provincia Valladolid, ya iniciada fabricación temporada, marca registrada. Se traspasa, con sus dependencias, cuadras, ganados, o sin ellas. Informes: Publicidad A. V. I. L. María de Molina, 12. Valladolid (355)

SE TRASPASA local comercial en Alisal 10. Informes, Sieiras. San Lázaro, 1.

Varios

URALITA. Placas para tejados, tuberías, presión-Drena y ligera, fibromármol, depósitos, canalones, etc. Uralita. Agencia Oficial de Ventas: Avenida José Antonio, 17. Teléfono 1455. Palencia.
VENDO par de mulas francesas, 11 años, 11 dedos; carro de par y aperos de labranza. Cacharro. Añoza.
VENDO 2 cerdos, 7-9 arrobas y paja lentejas. Conrado Martín. Robladillo.
VENDO arado reversible cultivador, nueve brazos, arado de tres cuerpos para tractor, tractor marca Ursus. Rivas de Campos. Ecequiel Illera.
POR DEJAR huerta, se venden todos enseres de la misma, ganado y chiva. Razón, Francisco Abella. Huerta Gabriel Saldon.
VENDO cerdos 13 semanas, arreos nuevos de carriola. Pastores, 45. Martín.

Vehículos

POR SOBRANTE se vende remolque grande, caja de chapa nueva. Castil de Vela. Ecequiel Gutiérrez.
VENDO "Montesa" seminueva. Tratar, Angel Madrid, Villaviudas.
SE VENDE Isocarro 125, toda prueba. Revilla. Lope de Vega, 20.
VENDO coche niño, barato. Razón, Mayor, 74, tercero.

Ventas

PIENSOS compuestos «Z», concienzudamente preparados, al servicio del avicultor y ganadero; ganadero de ovejas, pruebe. Comercial Avícola. República Argentina, 16. Palencia.
NOVIOS, vuestros muebles en «El Trust del Mueble». Detrás del Gobierno Civil.
VENDO gallinaza, puertas y ventanas de derribo. Manuel Villamuza. Cisneros.
ALFALFA enfardada, vendo. Polvorosa. Frómista.
SE VENDEN 200 chopos canadienses en Bustillo de la Vega. Prado.
SE VENDEN materiales de derribo. José Antonio, 15.
¡ATENCION!, barberos, se venden 2 sillones americanos y enseres barbería. Resa. Venta de Baños. Palencia.
TUBOS de cementos, fabricación mecánica, prensados y vibrados, calidad inmejorable. «Arroyo». Casado del Alisal, 41.
VIGUETAS «Castilla», bovedillas de cemento, ventanales, postecillos cerramiento, soportapostes y toda clase de prefabricados de hormigón. «Arroyo». Casado Alisal, 41.
MADERAS construcción y carpintería, precios muy económicos. Hernando. R. Argentina, 7.
MANTAS cama, viaje, campo y ganado, trozos para la cera, todo lana. David Rodríguez. Fábrica.
CARNE novillo, especial para matanzas, más barato que el año pasado. Carnicería Alfonso. Teniente Velasco. (parada coches Moreno).
ARBOLES frutales aragoneses, propios este terreno. Verlos, en Pastores, 30.
VENDO alfalfa empacada. Martín Carpintero. Grijota.

LETRAS DE LUTO

Doña Julia Pérez Martín, viuda de don José Becerril de la Secada (q. e. p. d.), hijos, hermanos y demás familia, ante la imposibilidad de expresar directamente su gratitud a cuantos les hicieron patente su afecto y condolencia por la triste desgracia que les aflige, les testimonian por este conducto su profundo agradecimiento.

—Se cumple el IV aniversario del fallecimiento del ilustrísimo señor don Fausino Fernández Tejerina, teniente coronel de Caballería y jefe que fue del Parque Móvil Regional, número 6.

Su recuerdo permanece en la memoria de los que supieron de sus caballerosas dotes personales, y de su trato afable y cordial y cristianos sentimientos.

Al cumplirse esta triste fecha, renovamos nuestro pésame a su apenada esposa doña Carmen Prieto Rincón; hijos don Francisco y doña María del Carmen; hijos políticos, nietos, hermanos, hermanos políticos y demás familia.

—Cristianamente, como había vivido, ha entregado su alma a Dios en Palencia, la respetable señora doña Josefa Andrés de Castro. La noticia de su muerte, circulada rápidamente por nuestra ciudad, ha causado mucho sentimiento, pues la finada gozaba de generales aprecios.

Dama de muy arraigadas creencias cristianas pasó por esta vida haciendo el bien. De natural afable y bondadoso y cultivado espíritu destacó en su trato social y en sus obras de caridad. De su piedad y de sus muchas virtudes personales hablan cuantos al tratarla y conocerla, supieron calibrar los nobles sentimientos que siempre se albergaron en su persona y que la hicieron acreedora a todos los respetos y afectos.

Ante la desgracia que su desaparición supone para su apenado hermano don José Andrés de Castro Arias (querido amigo nuestro) sobrinos don Luis y don Félix Andrés Velasco y demás apreciable familia, les testimoniamos nuestra acendrada condolencia, rogando a nuestros lectores una oración por el alma de la finada.

—Víctima de accidente ha fallecido en Madrid, la ilustrísima señora doña Catalina Touchard Pérez, a los 69 años de edad.

La finada, espejo de mujeres cristianas, se distinguió en vida por las hermosas virtudes que adornaron su persona.

Esposa y madre ejemplar, puso su empeño en hacer de su hogar un espejo de virtudes cristianas.

De trato afable y sencillo, su bondadoso corazón y sus sentimientos piadosos se patentizaron en cuantas obras y actos intervino, dejando siempre en ellos el consuelo de su benemérita intervención, que le hicieron merecer, junto al mayor aprecio y respeto, el reconocimiento general.

De ahí que su muerte, ocurrida en tan trágicas circunstancias, haya causado tan sincero sentimiento.

Expresamos nuestro profundo pésame a su afligido esposo el ilustrísimo señor don Juan Domercq Prieto (ex-administrador de Rentas Públicas); hijo don Juan Domercq Touchard; hermanos doña María, doña Juana, don Marcelino, doña Clotilde y don Antero Touchard; hija política, hermanos políticos, sobrinos y otros familiares.

—Tras recibir los Auxilios Espirituales, ha dejado de existir, en Aguilar de Campoo, don Teodoro Robles Ruiz. Adornaban al finado excelentes dotes personales. Se distinguió en vida por su laboriosidad, iniciativa personal y hombría de bien, granjeándose el afecto de cuantos le conocieron y se honraron con su amistad.

Hacemos patente nuestro sentimiento a su desconsolada esposa doña Adelina Martín; hijos María Begoña, José Luis y Carmen Jesús; hijos políticos, hermanas doña Damiana y doña Isabel; hermanos políticos, sobrinos, primos, nietos y demás parientes.

DELEITESE CON UN BUEN LIBRO

PIDA LAS ULTIMAS NOVEDADES A

I. G. DIARIO-DIA

Mayor, 99

BOLSA Y FINANZAS

Cotizaciones de los mercados de valores e impresiones de la jornada facilitadas por el BANCO DE BILBAO y la AGENCIA CIFRA correspondiente al día 16 de Enero de 1964

BOLSA DE MADRID

Madrid, 16.—La sesión de hoy transcurrió en un ambiente de más flojedad. En el corro bancario, Hispano obtuvo notable mejora, ante las noticias de su ampliación de capital.

El sector eléctrico estuvo más activo. Al cierre los comentarios corrieron a cargo de la posible ampliación del Banco Hispano. De un total de 102 valores contratados de renta variable, 34 suben, 36 bajan y 32 no varían.

El índice bajó 0,017 por ciento.—Cifra.

BANCOS: Exterior, 565.—Central, 1.006.—Banesto, 1.094.—Hispano, 950.—Rural, 272.—Popular, 731.

ELECTRICAS: H. Española, 379.—Sil, 300.—Sevillana, 219,75.—Madrileña, 249.—FECSA, 306.—Fenosa, 281,5. Leonesas, 184.—Chorro, 183.—Reunidas Zaragoza, 183.

SIDEROMETALURGICAS: Auxiliar FF. CC. 167.—Material y Construcciones, 109.—Seat, 270. — Fasa, 613.—Santa Bárbara, 88.—Altos Hornos, 121,5.—Santa Ana, 98.

MINERAS: Duro-Felguera, 102,25.—Rif, 395.—Guindos, 70.—Ponferrada, 586.

QUIMICAS: Industrias Aragonesas, 162.—Explosivos, 248,5. — Petróleos, 535.—Hidro-Nitro, 121.

CONS E INMOBILIARIAS: Dragados y Construcciones, 340.—Inmobiliaria Metropolitana, 194. — Urbis, 92.—Encinar de los Reyes, 54.

ALIMENTACION: Ebro, 525. — El Aguila, 607.—G. Azucarera, 167.

TEXTILES: Fefasa, 101.—Sniace, 297.

VARIAS: Campsa, 170.—Construcción Naval, preferentes, 93.—Tabacalera, 230. — Telefónicas, 177,5. — Marconi, 110.—M. Madrid, 197.

DERECHOS: Azucarera, 59,5. — Fecsa, grandes, 485.—Idem, pequeños, 96.—Exterior, 172.—Aguila, grandes, 351,5.—Idem, pequeños, 58.

BOLSA DE BILBAO

Bilbao, 16.—Sesión de Bolsa animada, con abundante negocio y con la terminación de la ampliación de Iberduero, que ha constituído un éxito, pese a la venta masiva en los derechos de la cartera de los Bancos. Sin notas destacadas, cierra la Bolsa dentro de un relativo optimismo.—Cifra.

BANCOS: Banco de Bilbao, 1.007,5.—B. de Vizcaya, 990.

NAVEGACION: General de Navegación, 570.—Naviera Aznar, 127.

QUIMICAS: Papelera Española, 385.—Sefanitro, 240.—Unquinesa, 186.—Nicas, 109.

VARIAS: Suburbanos, 121.—Vascongados, 97.—Sierra Menera, ordinarias, 170.—Cementos Lemona, 455.—Campsa, 170.

SIDEROMETALURGICAS: Altos Hornos, 120.—B. Wilcox, 221.—Basconia, 180.—Santa Bárbara, 88.

ELECTRICAS: Iberduero, ordinarias, 277,5.—Viesgo, 240.—R. Zaragoza, 183.

CUPONES: Bancobao, 617,5.

BOLSA DE BARCELONA

Barcelona, 16.—A pesar de la gran cantidad de papel que salió al mercado, la sesión de Bolsa registró bastante firmeza, especialmente en los valores locales.

Funcionó bastante la especulación, pero ésta no llegó a cuajar y las operaciones, a medida que transcurría la sesión, tenían más consistencia y algunos títulos nivelaron los cambios que habían perdido en un principio. Quedó bastante dinero en este corro para futuras operaciones.—Cifra.

Petróleos, 539.—Cros, 306.—La Maquinista, 89.—Aguas Barna, 293. — Motor Ibérica, 458.—Tabacos Filipinas, 506.—Sansón, 273.—Asland, 372.—Industrias Agrícolas, 460.

BANCO DE BILBAO

Banca — Operaciones de Bolsa. — Pago de negociables de trigo

Mayor Fral. 19. — PALENCIA

BANCO DE SANTANDER
Fundado en 1857
Caja de Ahorros
Mayor Fral., 21 PALENCIA
Banca - Cambio - Bolsa

BANCO CASTELLANO
Fundado en 1900
Toda clase de operaciones de Banca - Pagos S. N. Trigo
Don Sancho, 3 Telfs. 2086 y 2733

Celebra sesión la Permanente Municipal

Se aprobó el Padrón de Beneficencia, compuesto por 235 familias

El miércoles, a las ocho y media, se reunió en sesión ordinaria la Comisión Permanente del Ayuntamiento. Presidió el alcalde don Juan Mena de la Cruz, asistiendo los concejales Sres. Polo Martínez de Azcoitia, Casas Carnicero, Abad Martín y Granja Iglesias, así como el secretario e interventor accidental Sres. Urgellés de las Heras y Gutiérrez Vega.

OBRAS.—Se concedieron licencia para ejecutar obras a los siguientes peticionarios: D. José García, doña Mariana Polo, D. Fermín Rodríguez, D. Daciano Sánchez, D. Justiniano Atienza y D. Marcelino Rasillo.

ANUNCIOS.—Se autorizó a D. Manuel Sieiras la colocación de tres letreros en la fachada número 1 de la Plaza de San Lázaro.

Y a D. Román Camino Mazariegos, la instalación de un anuncio luminoso, saliente, en las condiciones fijadas por las ordenanzas municipales.

HABITABILIDAD.—Se concedió a D. Tomás Herrero del Bosque y a D. Valentín Otero Galindo, licencia de habitabilidad de los edificios sitos en Santa María de la Cabeza, 6, y calle de la Paz, 7, por haberse ajustado en su construcción a los proyectos presentados.

URBANISMO.-Se dio cuenta del acta de recepción provisional del grupo de 72 viviendas subvencionadas, propiedad del Ayuntamiento, las cuales han sido construídas en la calle Héroes del Alcázar, para empleado y obreros municipales.

—Se dio cuenta de la propuesta de sanción presentada, en relación con las obras realizadas por don Germán Pedrosa Díez, sin la obtención de la licencia previa, ascendiendo la misma a la cantidad de 12.218'61, aprobándose.

CERTIFICACIONES.—Se aprobó la primera certificación de las obras ejecutadas en la urbanización de la plaza de Abilio Calderón, por un importe de 131.688'90 pesetas.

CONTRATACION. — Se dio cuenta de la apertura de pliegos efectuada al efecto, como consecuencia del concursillo anunciado para la adquisición de un microscopio monocular, un alambique para agua destilada y una balanza de precisión, con destino a los servicios del Laboratorio Municipal, habiendo sido adjudicado a la casa Assens-Llofriu, de Madrid, los dos primeros y la balanza a la casa Davi y Torres, de Barcelona.

PLAZA DE ABASTOS.—Visto escrito de don Rufino Martín Pascual, adjudicatario del puesto número 10 del interior de la Plaza de Abastos, interesando la baja del mismo, se accede.

RECLAMACIONES. — Conocida reclamación de don Severiano de las Heras contra las cantidades que se le exigen por consumo de agua durante los años 1957-58 y 59, se acuerda resolverlo a tenor del informe del negociado correspondiente.

—Se dio cuenta de una propuesta del negociado de Coordinación, sobre la conveniencia de anular los recibos girados a don Macario Rodríguez por falta de limpieza de chimeneas, por las razones que aduce el mismo, y a don Luis Rebollar y otro, por el mismo concepto, anular otro recibo de 150 pesetas y extender otro nuevo de 50, correspondiente a una chimenea; aprobándose esta propuesta.

PLUS VALIA.—Se aprobaron varios expedientes de plus valía.

CEMENTERIOS. — Se concedieron sepulturas a perpetuidad a doña María Franco, doña Juliana Villegas, doña Inés Martínez, doña Julia Pérez, don Emiliano Tejo y doña Eulalia Andrés.

PADRON DE BENEFICENCIA.—Se aprobó el Padrón de Beneficencia compuesto por 235 familias acordándose su exposición reglamentaria al público.

AGUAS.—Se aprobó una nómina de 11.982'15 pts. por trabajos extraordinarios nocturnos realizados en las fechas 17, 18, 19 y 20 de diciembre pasado con motivo de las averías sufridas en el abastecimiento de aguas.

Sin más asuntos, se levantó la sesión a las nueve de la noche.

M.C.D.2022

CAPITULO 1

Gran Bretaña espera a los cuatro Príncipes de la era atómica

La escoba del Príncipe FELIPE

Por Elizabeth PROSSER

El espíritu de aventura llega a la casa real británica

Inglaterra exige una educación adecuada a los tiempos para los miembros jóvenes de la familia real

Sólo una vez en su vida —cuando era Princesa Isabel— se aproximó la reina Isabel a la vida de una joven corriente.

Fue cuando se alistó, en tiempo de guerra, en el Servicio Auxiliar Territorial Femenino, como la segunda subalterna Isabel Windsor. Compartió el dormitorio con sus colegas de servicio. Y sacaba las ruedas de los camiones con la misma facilidad con que se ponía su corona.

Pero su vida, desde aquel día en que Isabel apareció embadurnada en grasa de debajo de un camión para sonreír a su padre, el rey Jorge VI nunca ha vuelto a ser para ella tan libre de preocupaciones.

Aquella corta libertad ha sido tragada por los largos años de «negocios de Estado» y de estrechar manos en sitios tan remotos como Toronto y el Togo. Y de desempeñar todos los tradicionales y a veces aburridos deberes de un monarca.

Dudo, sin embargo, que, a sus 37 años, la reina Isabel haya olvidado aquellos felices meses pasados en el Servicio Territorial, cuando se mezclaba con chicas corrientes vestidas de kaki y procedentes de toda Inglaterra.

Pero en los albores de 1964, dos niños reales, todavía no nacidos, pueden romper al final la muralla de pompa, protocolo y aparato que ha rodeado tanto tiempo a la corte de la reina Isabel II.

EL GRAN EXPERIMENTO REAL

Cuatro niños reales son esperados en Inglaterra: el de la reina, el de su hermana Margarita, el de la princesa Alexandra y el de la joven duquesa de Kent. Pero es él nacimiento, a principios de la primavera, del cuarto hijo de la reina y del primero de su prima Alexandra —que será un sencillo Míster o Miss —lo que puede anunciar el gran experimento real de Inglaterra. Y disipar para siempre el viejo y desvaído mito de que un príncipe o princesa real nacen de una manera diferente a la de usted o a la mía.

Aunque son sólo dos de los miles de niños que vendrán al mundo llorando en el próximo año, estos niños tienen asegurado un lugar en los libros de historia. Aunque su único derecho a la fama sea como parte del gran árbol familiar de Hannover, Mountbatten y Windsor.

Hace quince años que nació el primer hijo de la reina Isabel, el príncipe Carlos. Por aquel tiempo muchas de las telarañas victorianas que habían quedádo en los kilómetros de corredores de Buckingham Palace y otras residencias reales habían sido barridas.

Las niñeras no gobernaban ya con vara de hierro en los hogares reales. Aún cuando su influencia se sienta todavía en las nurseries y aulas reales. Los preceptores fueron reemplazados pronto —como en el caso del príncipe Carlos— por una educación buena y sensible en las escuelas.

En gran parte, esta manera de ver las cosas, elástica y previsora se debe a la influencia del marido de la reina, el príncipe Felipe. Pero a pesar de las ampliaciones que ha realizado en el estricto círculo real, los críticos todavía califican a la familia real británica de «lejana». Se acusa a los miembros de la familia, según señaló un noble lord, de vivir en una atmósfera teatral de anticuado y solitario esplendor, fuera de contacto con la edad moderna.

Más parece que la escoba del príncipe Felipe —el cual está todavía intentando reformar activamente la corte, así como los sólidos puntos de vista de la reina— tiene que hacer mucho más para barrer todas las telarañas que quedan.

Persistente presión de una sociedad más inquieta y de pensamiento socialista puede influir también fuertemente en la familia real para mantenerla al ritmo de los tiempos.

Pero, dejando aparte a su padre, tal vez la más fuerte influencia en la vida del próximo hijo o hija de la reina será el hijo de la princesa Alexandra y del sensato hombre de negocios escocés que es el marido de esta última, Agus Ogilvi.

Habrá un vínculo especial más entre los dos: Ambos nacerán con pocas semanas de diferencia. Y juntos, cuando tengan 36 años, estos dos personajes reales entrarán a la vez en el siglo XXI. En un mundo de túneles bajo el canal, mujeres en la luna, vestidos de papel y con ningún país a más de 6 horas de vuelos. En un mundo que en verdad se habrá reducido al tamaño de una naranja.

Mientras la reina Isabel espera podría muy bien estar pensando en las circunstancias tan diferentes que han rodeado el nacimiento de sus hijos.

El príncipe Carlos, nacido en 1948, fue un niño «austero» en una nación todavía afligida por el racionamiento, los cupones y las escaseces.

La princesa Ana, nacida 21 meses después, llegó en lo más empeñado en la guerra de Corea, cuando la guerra fría se estaba haciendo peligrosamente cálida.

El príncipe Andrés, nacido en 1960, vino al mundo en pleno período de la expansión económica. Entró en una próspera Inglaterra donde el problema no era el de la escasez de petróleo, sino el de la abundancia de coches. Era también una época en que también había expansión de niños.

HACIA LA EDAD ATOMICA

El cuarto hijo de la reina será un niño de la Nueva Frontera. Nacido en un mundo todavía dolorido por la inoportuna y desastrosa muerte del joven y clarividente presidente Kennedy.

La reina Isabel II
(Foto Fiel-Odhamspress)

Pero, sin embargo, es también un mundo que avanza sin miedo hacia el siglo XXI.

Y mientras una revolución social que lo barre todo se produce en Inglaterra, con el hundimiento del viejo sistema clasicista, ¿puede la real familia continuar viviendo como hasta ahora?

Inglaterra va en un avión supersónico. Los dos niños reales lanzarán su primer llanto en una Inglaterra que se precipita hacia la edad atómica, que barre los viejos sistemas sociales y mientras se dibuja en el horizonte una Inglaterra más democrática y de pensamiento más liberal.

La nueva aristocracia que sustituye a los abúlicos «play-boys», está compuesta por los jóvenes científicos y teonócratas que ocuparán el lugar de aquellos como auténtica aristocracia de 1964.

Es de interés vital para la vida cultural de todo el país que los niños reales sean alentados a desarrollar sus talentos particulares tan expertamente como sea posible.

¿Pero será esto suficiente? Está muy bien convertirse en una experta caballista, prefiriendo los periódicos sobre carreras de caballos a los artículos de modas, como hace la reina. Con una aficionada al teatro con su lamentable gusto por las bufonadas, como la princesa Margarita.

Pero estos son exclusivamente pasatiempos que no sirven demasiado para alentar o inspirar al hombre o mujer medio de Inglaterra.

El príncipe Felipe ha dado en esto un ejemplo activo. Observaba el príncipe recientemente: ¡Ya es hora de que nos movamos todos; Así la afición del príncipe por el deporte, por ejemplo, no termina cuando se sienta al volante de su esbelto y poderoso coche de deportes Alvis o cuando sale a la cancha de polo.

Ha convencido a la juventud de Inglaterra de que la actitud abierta hacia la vida es la verdaderamente saludable. Y de que la cerrada tradición de las casas reales no era el camino de hacer a un país fuerte y vital.

El príncipe ha patrocinado la Asociación Nacional de Campos de Deportes para fomentar el deporte y proporcionar zonas de juegos a los niños. Concede premios a jóvenes combativos que saben dominar el mar, las montañas y las selvas.

Vivimos en una edad de especialización. Ya es hora de que los nuevos príncipes sean especialistas en campos que ellos mismos hayan escogido, junto con otros brillantes científicos.

Hay otros campos, en las artes, en la publicidad, en la medicina, etc., en las que pueden ser «iguales» a los demás jóvenes.

Pero dejémosles ser esto de una manera que resulte interesante para ellos y valiosa para el resto de Inglaterra. En un tono menor, algunos miembros de la familia real han demostrado que pueden salir del limbo en que estaban metidos.

LA «ESCAPATORIA» DEL PRINCIPE CARLOS

El conde de Harwood, primo de la reina, casado con la austriaca Marion Stein, con el apoyo de su esposa, que fue concertista de piano, se ha dedicado a patrocinar la ópera en este país. Incluso ha viajado al otro lado del telón de acero en un intento personal de encontrar jóvenes artistas. Su nombre es sinónimo de ópera en Inglaterra. Ha logrado que la ópera sea noticia y un buen negocio. Ahora el viajero Lord ha entrado en otro sector, el del fútbol, y se ha convertido en presidente de la Asociación inglesa.

La princesa Marina fue en otros tiempos una dirigente en cuestiones de modas. Ella y su hija la princesa Alexandra dieron a los vestidos de algodón una marca de respetabilidad comprándolos en almacenes de confecciones.

Las dos visitaron la famosa cadena de almacenes Marks and Spencer, acompañadas por la princesa Grace de Mónaco y la actriz Vivien Leigh, para comprar vestidos de noche y ropa interior.

Los pintores luchan con la falta de dinero. Las salas de conciertos y los teatros mueren por falta de interés público. Las compañías de ballet se hunden por falta de dinero. Pero la industria en expansión, con sus mil y una facetas y su alcance internacional, tienen seguramente lugar para reclutas reales.

Ya los otros tres hijos de la reina están experimentando la excitación de la nueva vida en Inglaterra. El espíritu de aventura ha llegado ya a la casa real.

Recientemente el príncipe Carlos, con tres compañeros de colegio, desapareció de una carrera de entrenamiento y de la vista de su escolta, el condestable de Policía, Donald Green.

No se supo más del chico hasta que se le encontró sentado en la barra de un hotel en Stornoway, bebiendo vasos de Brandy de cervezas. El joven príncipe fue rápidamente devuelto al comedor del hotel para tomar su almuerzo, compuesto por un filete a la parrilla, patatas y jugo de frutas. En un abrir y cerrar de ojos la aventura del heredero de la Corona saltó a los titulares de los periódicos. El detective fue despedido. Palacio negó el caso. La reina y el príncipe Felipe le visitaron. Y, según se dijo, el príncipe recibió una azotaina.

El año pasado la princesa Ana, vestida con trajes de algodón y sandalias, se mezcló libremente con los habitantes de un pueblo francés en el curso de una visita práctica destinada a pulir su francés. Exactamente igual que muchos otros estudiantes.

Pero estas «escapatorias» son muy poco frecuentes, aunque es claro que los príncipes quieren vivir una vida tan normal como la de los otros jóvenes de su edad.

(Es un reportaje especial para Agencia FIEL - O D H A M S PRESS. — Prohibida la reproducción).

La plaza de toros cuadrada más vieja de España

:-: La antigüedad de la de Santa Cruz de Mudela supera a las de Sevilla, Ronda, Almadén y Béjar

:-: Su estraña forma puede deberse a que por entonces no se construyesen redondas

:-: Los toreros actúan en ella como en un campo de fútbol y huyen de las peligrosas esquinas

Por Miguel GARCIA DE MORA

Venimos hablando de plazas de toros cuadradas; algunas, desaparecidas; otras, que aún sobreviven; aquellas, cuadradas siempre; éstas, convertidas luego en redondel para lidiarse toros como mandan los famosos cánones... Pero de todas, seguimos creyendo que la más importante, la más conservada, la más bella, la más típica, y la más vieja, es la del Santuario mariano de «Las Virtudes», en ese pueblo célebre por sus navajas, por sus vinos, por sus perdices y por su ascendencia calatravobazaniana que es Santa Cruz de Mudela, población manchega cerquita ya de los límites andaluces.

Es plaza hecha cuadrada «ad hoc»; un cuadrilátero desde los palcos hasta el mismísimo terreno de lidia, pasando por los graderíos y contrabarreras. Los toreros actúan en ella como en un campo de fútbol, y ya se las apañan para que, en los ángulos, puedan tener salida tanto los toros, como ellos, sin riesgos excesivos.

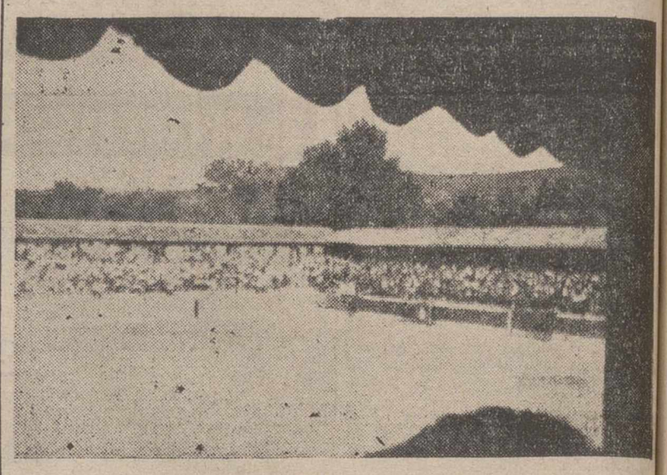

He aquí una vista de la plaza cuadrada «Las Virtudes», de Santa Cruz de Mudela, en Ciudad Real. Es muy posible que sea la plaza cuadrada más antigua de España.—(Foto FIEL)

PLAZAS JUNTO A LAS ERMITAS

Desde luego, esta plaza se construyó porque allí, en el paraje —lugar bellísimo, con masas arbóreas y agua abundante— existía una ermita, la de Nuestra Señora de las Virtudes, Patrona de Santa Cruz de Mudela. Y es corriente que, anejas a los santuarios que reciben en romería a millares de fieles en las fiestas del Patrono o Patrona, se tengan placitas para espectáculos taurinos, complemento ideal de las pías multitudes en todo festero motivo español. En la misma provincia de Ciudad Real se conocen otras dos plazas cabe dos vetustas ermitas de advocaciones marianas: las de Nuestra Señora de la Carrasca, en el Campo de Montiel, y la de Nuestra Señora de las Nieves, a unos kilómetros de Daimiel y Bolaños de Calatrava.

Pero claro, ninguna, por el santuario o no, es cuadrada, sino redonda. Sólo tenemos de esta guisa la de «Las Virtudes». Y no se sabe concretamente por qué. Se sugiere que se construyó en cuadro aprovechando el ángulo recto que forman la muralla posterior de la iglesia y la Casa de la Hospedería. Pero, se arguye, el ángulo pudo dejar de serlo, redondeándose al llegar a la arena, quedando cuadrada la edificación. No hay más remedio que pensar que todo quedó cuadrado por que éste fue el gusto de sus constructores.

NINGUN TORERO MURIO EN SU ARENA

En este peregrino caso, la arena está dentro de un cuadro perfecto y no de un anillo. Y, gracias a Dios, no hay noticia en su larguísima historia de que ningún torero haya muerto en su cuadro. Generalmente, los toreros mueren en el ruedo...

¿Cuántos coletudos actuaron en esta plaza? Es otro extremo por demás interesante. Porque, si bien es cierto que apenas se dan uno o dos festejos anuales, ¡son tantos los años en que se vienen dando! Nadie sabe —y cuidado que hemos preguntado y buscado textos en las mismas fuentes— la fecha de la construcción de la plaza, como no sabe nadie el motivo de su cuadratura. Se conoce eso sí, que en el primer tercio de la centuria dieciocho ya estaba construida, según consta en un documento de la Cofradía de las Virtudes.

¿LA MAS ANTIGUA?

Pero nada más. El Santuario se erigió en el siglo XVI; en el XVII tenía ya las actuales características. No es imposible conjeturar que por entonces, o muy poco más tarde, se hiciera la plaza y que la razón de su geométrica estructura sea exclusivamente debida a una razón de su ma ancianidad, porque por entonces no fuese costumbre hacerlas redondas. Punto oscuro en torno al singular asunto, y que, de cualquier modo, gravita sobre la remotísima raíz del recinto.

En su consecuencia, son dos los soberbios méritos, los privilegios supremos de esta placita (cuyo aforo es de dos mil quinientas a tres mil localidades), que se acuna al lado de un pequeño —y precioso— templo mariano: Antigüedad extraordinaria (superando a las de Sevilla, Ronda, Almadén y Béjar, que presumen con innegables aportaciones, de su glorioso antoñazgo) y su figura rarísima.

Por ambos detalles, bien merece la plaza de toros de «Las Virtudes» el calificativo de «Número Uno». Por que huelga expresar el colorido, el sabor, el ambiente, el duende que tiene la tal plaza en día de novillada, completamente llenas sus localidades de un público que todo lo disfruta a la vez. Algo de veras encantador. Así lo comprenden los turistas que, a su paso por la carretera general de Madrid a Andalucía (desviándose poco más de una legua), no pierden el espectáculo.

(Un reportaje especial para Agencia FIEL. Prohibida la reproducción).

EN GIJON Y POR VEZ PRIMERA EN EL MUNDO

Se va a levantar un monumento a la madre del emigrante

- Su autor: Rubio Comín
- Coste: Medio millón de pesetas
- Tiempo de construcción: Tres meses
- Altura: Veinte metros

Para vencer las fuerzas de los vientos del Cantábrico tendrá forma de espiral

Por DIEGO SEGURA

Rubio Comín con la maqueta del monumento que se alzará en Gijón en homenaje a las madres de los emigrantes.—(Foto EUROPA PRESS)

En Gijón, por vez primera en el mundo, se va a colocar un monumento dedicado a la madre del emigrante. Con él los asturianos que un día se marcharon ilusionadamente a «hacer las Américas», van a dar cima a una antigua ambición sentimental: rendir tributo a las mujeres que, a lo largo de los siglos, desde el descubrimiento del Nuevo Mundo, han despedido a sus hijos a la orilla del mar. A la madre vieja y vestida de negro que los despidió con una sonrisa en los labios y un «hasta pronto» en el gesto.

No es la primera vez que en Gijón se realizan esculturas de gran fuerza emotiva. En el barrio de los pescadores de la ciudad, en el cerro de Santa Catalina, sobre el mar, nació, entre la gente marinera, la idea de rendir un homenaje en piedra a Fleming. Fue el primer monumento que se levantó en España al premio Nobel. Se colocó en el Parque de Isabel la Católica, por cuestación popular y a su inauguración asistió, emocionada, la viuda del eminente hombre de ciencia y cada año, en la conmemoración de su muerte, grupos de hombres de mar y niños y viejos, espontáneamente, llevan un ramo de florecillas ante la estatua, en agradecido recuerdo al que salvó tantas vidas con su medicamento.

Ahora va a ser a la madre del emigrante la que recibirá el homenaje. El grupo escultórico se colocará cara al mar, sobre un saliente de la costa donde vivió y murió Rosario Acuña, en cuya obra literaria hay descripciones del Cantábrico, y de los hombres que de él viven. Cerca de este cerro, que domina unos acantilados, existe una capilla, la de la Virgen de la Providencia, a la que acuden muchos peregrinos a entregar exvotos. Cuando esta obra esté instalada la sugestión turística y emocional de este paisaje crecerá notablemente.

SERA UN MONOLITO DE HORMIGON

El autor es el pintor-escultor Joaquín Rubio Camín, Premio Nacional de Pintura y recientemente galardonado también con el Premio Nacional de Escultura. Rubio Camín ha pasado del figurativismo pictórico a la escultura en su afán de buscar nuevos caminos para expresarse plásticamente. Es autor de obras en hierro, bronce, frescos, bajorrelieves, en materiales duros y metálicos. Hace poco más de un año fue inaugurado en Lérida uno de sus monumentos a la Victoria, impresionante obra, modelo de sobriedad y dramatismo. Un crítico dijo al contemplar su obra «arte en los huesos» de tan directa y fuerte como es Comín, escultor joven, con barba entrecana. El periodista habló con él en su estudio de Madrid:

—El monumento será un monolito de hormigón, resuelto en superficie helicoidal, de 20 metros por 5. Formando un ángulo recto, una «ele» a ras de tierra con el monolito hay un muro de 20 metros por 2'5 de alto, en el que va un bajorrelieve de una mujer, a sus lados unos pájaros, alegóricos al devenir de la emigración. El muro tendrá una serie de volúmenes ordenados en tres alturas en sentido horizontal y hacia arriba, para que el monolito adquiera, con las diversas horas de luz, caracteres y valores plásticos. Hay una inscripción que dice: «A la madre del emigrante».

20 METROS DE ALTURA

—¿Qué variaciones ha sufrido la obra hasta darle forma?

—La parte básica del monumento es decir, el monolito, de veinte metros de altura, no ha variado desde el principio, sin embargo, el resto del conjunto sí. Al principio la figura de la madre venía al pie mismo del monolito, tenía 4 metros de altuna y no existía muro. Más tarde le di una continuidad al conjunto y coloqué un pequeño muro dentro del cual existía la madre sentada para que adquiriese mayor tamaño. Tampoco acabó de gustarme la idea y finalmente conseguí todo su valor plástico al colocar junto al monolito un muro de veinte metros, en piedra, colocando un bajorrelieve de la madre.

—¿Qué problemas de tipo estético y técnico se han planteado?

—El técnico prácticamente no ha existido. Un arquitecto amigo mío, me resolvió el problema de la resistencia de materiales. La fuerza del viento en el Cantábrico es realmente fuerte. De ahí, que el monumento tenga forma espiral y que desde el primer bloque de cemento al último exista un ángulo de 45 grados la sensación que con esto se consigue es darle una continuidad indefinida. En cuanto al problema estético, el conjunto no era un grupo escultórico cualquiera. Su destino no iba a ser ni un parque público ni una plaza o avenida. Su colocación no iba a estar acompañada de casas, ni siquiera de un árbol. Su destino es el cielo abierto, a su lado no habrá nada con qué comparar. Una roca frente al mar y como fondo el infinito.

TRES MESES Y MEDIO MILLON

—¿Tiempo en construirse?

—Unos tres meses, tengo entendido que en principio querían que se inaugurase el próximo verano.

—¿Su coste?

—Aproximadamente medio millón de pesetas.

El monumento tendrá un gran significado en la costa cantábrica. La emigración es tradicional en el norte. Los hombres se van a América cruzando «el charco». Se van a hacer fortuna. Tras ellos quedan unas mujeres esperando. Los que vuelven les llaman «indianos» y es frecuente verlos paseando en sus coches a sus padres ancianos, a los «viejos» que los vieron partir. Otros mueren allá y nunca más se sabe de ellos. Por eso la emigración es un corte en la raíz. Un drama del que son auténticas heroínas esas madres que sufren la separación y que cada año acuden al Musel a despedir a sus hijos.

«EUROPA PRESS»

Disminuye el turismo en FRANCIA

París, 15. — (Del corresponsal de Efe).

El turismo, que ha figurado en Francia como una industria de primera fila, ha pasado a una tercera posición y su saldo acreedor en la balanza de pagos disminuye de modo regular y alarmante. Los estudios realizados a este respecto demuestran, de modo indiscutible, que los gastos hechos por los franceses en el extranjero son muy superiores a los realizados por los extranjeros en Francia.

Se argumenta que Francia, nación de auténtico interés turístico, no sabe explotar sus recursos y no realiza una propaganda eficaz. Las cifras vienen a confirmar esta situación de crisis del turismo en Francia. Así, en cuanto al ingreso de divisas, el turismo representa para España el 31 por ciento y sólo el 7,8 por ciento para Francia.

En cuanto al número de turistas que han visitado el país en el año pasado, la cifra, en comparación con 1961, ha experimentado en Francia un aumento del tres por ciento, frente a un 16 por ciento para España.

Los hombres deben ayudar a sus esposas en las tareas domésticas

Es no sólo una demostración de cariño sino también un excelente método para alejar el peligro del infarto de miocardio

(Colaboración especial para Agencia FIL, por Paul BLONDAIS).

¿Es usted un marido atento? Una reciente estadística del Instituto Nacional de Demografía afirma que en Francia solamente el dos por ciento de los hombres ayudan regularmente a sus mujeres a hacer la limpieza y a fregar los platos. Un 11 por ciento lo hacen ocasionalmente y otro 27 por ciento echan de vez en cuando una mano, pero muy raramente.

También influye el oficio, según las estadísticas francesas, en lo que se refiere a esto de ayudar los maridos a sus mujeres en los trabajos domésticos. El 18 por ciento de los maridos ideales se reclutan entre los oficinistas, el 17 por ciento entre los miembros de las profesiones liberales. El porcentaje desciende al 11 por ciento entre los obreros y al 1 por ciento entre comerciantes y artesanos. Los hombres delicados son, pues, una minoría muy pequeña.

Estas cifras no influyen para nada en la intensidad del amor. Si usted no ayuda a su mujer es sin duda porque está muy cansado cuando vuelve a su casa por la tarde. No se siente con valor de ponerse al trabajo. Prefiere leer el periódico o fumar tranquilamente la pipa.

Pues bien: el médico desaprueba su conducta y le dice a usted, caballero comodón, que su apoltronamiento le puede jugar una mala pasada. Echar una mano en los quehaceres domésticos de su mujer es no sólo una prueba de ternura, sino también un excelente medio de conservar la salud.

El doctor Dunan, de Nueva York, prueba, en efecto, que los maridos sensibles resisten mejor que los otros a la fatiga nerviosa, al exceso de trabajo y al infarto de miocardio. Esto se explica fácilmente. Realizar los mil y un trabajos domésticos representa un relajamiento y una gimnasia eficaces para el organismo. Lavar y secar los platos produce un maravilloso vacío en el espíritu.

Usted se olvida de sus preocupaciones. Sus nervios se tranquilizan. Dar una pasada con la escoba o con la aspiradora flexibiliza las articulaciones, combate el reumatismo, la artrosis y la anquilosis. Limpiar las ventanas, dar cera al pavimento, son cosas estupendas para mejorar la circulación sanguínea y evitar las varices.

Ayude, pues, a su esposa, caballero, sin pereza ni falsa vergüenza: con ello su salud saldrá ganando.

En fin, última recomendación: si su esposa trabaja también fuera de casa, no vacile en coger la escoba, porque en este caso tiene usted el deber más imperioso de tomar parte en las faenas domésticas. En otro caso ella caerá enferma y será peor para los dos.

M.C.D.2022